

## 夢はミニトマトサイズから

やました すみお  
山下 純生さん(58歳)

有明町研修ハウス:研修生2年目  
ミニトマト約8a(小鈴・みわく)

この地に生きる

あまくさびと



公式ホームページ



公式フェイスブック



公式インスタグラム



「いいね!」してね♪

## ○第2の人生に天草を選んだ理由

熊本市出身の山下さんは、建築材料関連の仕事で全国を転勤してきました。子どもたちが独立し、定年を前に「第2の人生」を考え始めた頃、以前から興味のある農業に挑戦する決意を固めます。調べるうちに、天草市の新規就農補助制度が65歳まであることを知り、自分のタイミングで始められる点に魅力を感じました。さらに、JAあまくさのミニトマト研修ハウスで学べる環境にも惹かれ、移住を決断。島である天草は、生活に必要なものがコンパクトに揃い、ゆったりと過ごせる点もお気に入りだそうです。

## ○農業は体が基本

体調を崩しても作物は待つてくれないため、健康管理には特に気を配っています。山下さんの健康の秘訣は「十分な睡眠」と「温かいお風呂」毎日8～9時間の農作業を乗り切るためには、健やかな体が欠かせません。

## ○多趣味な一面も…

家庭菜園をきっかけに農業へ踏み出した山下さんですが、ギターやドラムの練習、読書など幅広い趣味も楽しんでいます。何事にも積極的に取り組む姿勢が、天草での新しい生活に飛び込む原動力となったのかもしれない。現在は奥様が家庭菜園を担当し、ナスやピーマンなどを育てているそうです。

## ○夢はミニトマトサイズから…

今年10月に農家として本格デビュー予定の山下さん。美味しいトマトづくりの鍵は「土づくり」と強調します。廃菌床や微生物を混ぜることで土の柔らかさが全く違うのだそうです。将来は、さらに勉強を重ね、土づくりにこだわりながら、農業をできるだけ使わない栽培に挑戦したいと語ります。目指すところは「認定農家」。天草の地で、ミニトマトサイズの夢を少しずつ大きく育んでいきます。

# 年頭のごあいさつ

代表理事組合長 崎本 和人

新年あけましておめでとうございます。

日頃より、組合員の皆さまには、J A事業全般にわたり、特段のご理解とご協力を賜り、厚くお礼申し上げます。

昨年は、8月に発生した豪雨災害により、管内の営農や私たちの生活に甚大な被害を受けました。被災された皆さまへ心よりお見舞い申し上げますとともに、現在もご尽力されている皆さまに対し、一日も早い復興をご祈念申し上げます。

また、当J Aにおきましても、統合みかん選果場・上支所・栖本ライスセンターなど大きな被害を受けましたが、12月にはほぼ全ての施設で復旧が完了し、事業を再開することができました。復旧に際し、組合員・利用者の皆さまのご理解・ご協力と関係各所からの暖かいご支援を賜りましたこと、厚くお礼申し上げます。

今回の災害復旧に関する様々な現場や場面において、役職員や組合員が中心となって、地域の皆さまと互いに協力し支え合い、前を向いて取り組む姿がありました。その姿はまさにJ Aの原点である相互扶助の精神そのものであり、大変誇らしく、心強いものでした。この経験を糧に、役職員一丸となってより強固な共同の輪を築いてまいります。

本年は「組合員と職員が満足する健全経営の実現」を目標に掲げ、組合員・利用者の皆さまが安心して営農・生活を送れる環境づくりに努めてまいります。組合員を支える事業の充実と、職員が誇りを持って働ける職場環境の充実を両輪に、持続可能な経営基盤を確立していく所存です。

結びに、本年が自然災害のない穏やかでかつ、皆さまにとって実り多き一年となりますようご祈念申し上げ、今後ともJ Aあまくさへのご理解とご協力を賜ります様お願い申し上げます。







代表理事常務  
山下 正通

代表理事組合長  
崎本 和人

代表理事副組合長  
下田 敬二

常勤監事  
橋口 鉄也



理 事

大手 智人  
金棒 和博  
井上 敬教  
池田 輝  
余宮 里佳

桑野 重治  
川田 三郎  
久保 肇  
藤島 直

大久保修一  
前田 亮一  
田中 光雄  
岩本 俊治

松本 寛司  
坂本 修  
田渕 直志  
佐々木克巳

池田 光康  
平岡 敬則  
西本 輝行  
山崎むつみ



代表監事

山崎 安德



監 事

塩田 秀樹

大西 盛仁

山崎 繁春

井立 千司 (故)

2026  
Happy New Year

# 年をまわっていく！

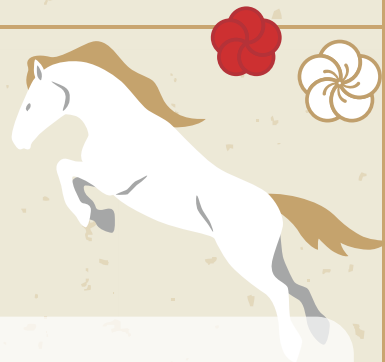

やました のぶこ  
山下 信子さん  
(昭和 29 年生まれ)  
天草市河浦町

自分の趣味である花や家庭菜園を手掛けながら、その成長を楽しみたいです。旅行も好きです。やはり健康で元気に、孫の成長を楽しみに、毎日笑って過ごせたら最高！笑顔の素敵な女性でありたいと思います。



かねこ たくや  
金子 拓矢さん  
(昭和 53 年生まれ)  
天草市佐伊津町

今年は年男です。年齢とともに代謝は落ち気味ですが、趣味の水泳で、持久力を維持していきます。時には息切れしそうですが、息継ぎしながら完泳を目指します。

年男として、病気やケガに気を付けて、楽しく充実した1年にしていきます。



かわばた じゅんじ  
川端 純二さん  
(昭和 41 年生まれ)  
天草市新和町

今年は僕の年・丙午です。今、トルコギキョウの最盛期です。丹精込めて育てました。

従業員のおばちゃんたちと楽しく作業を行っております。日々の天気と花の状態を管理していくので、気が抜けません。消費者の方に喜んでもらえるように、頑張っていきます。



なかがわ みさを  
中川 ミサヲさん  
(昭和 5 年生まれ)  
天草市深海町

96 歳になりました。元気の秘訣は、家からの坂道を毎日散歩することです。私の母親は、100 歳を超える長寿でしたので、それを超えられるように、デイサービスに元気に通い、畑仕事を頑張りたいと思います！



いわた しょういち  
岩下 昭一さん  
(昭和 41 年生まれ)  
天草市牛深町

今年の目標は、健康に過ごすことです。今のところ、元気で還暦を迎えられています。色々なことにチャレンジしたいと考えています。今年の夏、「富士山」に登頂する予定です。山頂でカップヌードルを食べる姿を思い浮かべながら、登山の準備を進めています！



からた ふじこ  
唐田 藤子さん  
(昭和 29 年生まれ)  
天草市河浦町

元気で畑の手入れをし、たくさんのお家用野菜を作っています。また、色んなイベントに参加し交流したいです。近所の方々に、自分のできる範囲で身の回りのサポートや話し相手になりたいし、これからも変わりがなく大好きなグラウンドゴルフを続けていきたいです。



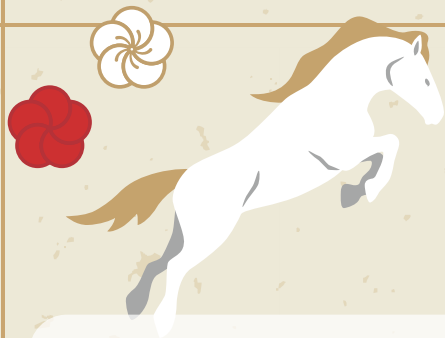

- ・午年生まれの人
- ・氏名、生まれ年、住所
- ・2026年の目標



しみず あつろう  
清水 敦郎さん  
(昭和41年生まれ)  
上天草市姫戸町

今年で還暦を迎えます。体に  
気をつけて頑張っていきたいと  
思います。孫2人の成長がとて  
も楽しみです。



わきざき そうざぶろう  
脇崎 総三郎さん  
(昭和41年生まれ)  
天草市倉岳町

2026年の目標は、レタスや  
お米などの作物をしっかり収穫  
できるよう、土づくりや作業の  
効率化を進め、持続可能な農業  
を目指すことです!



はらだ ともはる  
原田 智悠さん  
(平成26年生まれ)  
天草市栖本町

4月から6年生になります。  
今、剣道の練習を頑張っていま  
すが、入賞してメダルを獲れる  
ようにさらに頑張りたいと思いま  
す。また、勉強もすべての科目  
でいい点が取れるように頑張ら  
ないと思います。



ふじしま すなお じゅんこ  
藤島 直さん・順子さん  
(お二人共昭和29年生まれ)  
上天草市大矢野町

私たちは家族3人、ともに午  
年生まれです!最近、馬のよう  
には走れませんが、農業や趣味、  
友達との旅行などを楽しんで、  
一步一步ゆっくりと家族仲良く歩  
いて行こうと思います。



こさき ひじり  
小崎 聖梨さん  
(平成14年生まれ)  
上天草市松島町出身

昨年、長女が誕生しました。  
初めて経験することが多く、分  
からないことばかりですが、周  
りの方々に助けてもらいながら  
仕事と子育てを夫婦で頑張っ  
ています。今年は趣味も楽しんで  
いけたらと思います。

## 11/15 「走らない運動会」開催!

女性部西総支部は、一町田コミュニティセンターで「走らない運動会」を開催しました。部員66人が参加し、玉運びリレーや空き缶タワー、アジャタ玉入れなど多彩な競技を満喫。地域の子どもたちや社会福祉協議会河浦支所の協力もあり、会場は笑顔と歓声に包まれました。

参加者からは、「こんなに楽しめるとは思わなかった。走らないから、どの世代も安全に楽しめていいね」といった声が寄せられました。さらに、参加賞として野菜や果物、日用品などの袋詰め放題を企画したことで、最後まで賑わいを見せ、会場全体が温かい交流の場となりました。



チーム競技「空き缶タワー」で協力する参加者

## 11/23 新米おにぎりが大好評! しんわ楊貴妃祭り

第29回しんわ楊貴妃祭りが天草市新和支所周辺で開催されました。JAあまくさからは、女性部中央総支部と青壮年部中央支部が合同で参加しました。

会場では、うどんや新米を使用したおにぎりを販売し、短時間ですぐに完売するほどの人気を集めました。購入者からは、「お米がふわふわして柔らかく、甘みを感じました。とても美味しかったです」と好評の声が寄せられました。遠方の新潟県から訪れた来場者は、女性部員が制作した手作り小物を、旅の記念にと購入しました。天候にも恵まれ、終始明るい笑い声が祭り会場に響いていました。



うどんを振る舞う女性部員

## 12/15 豪雨乗り越え上支所営業再開

JAあまくさ上支所は、昨年8月の水害により店舗での営業を停止していましたが、このたび復旧工事が完了し、店舗営業を再開しました。松島・姫戸・龍ヶ岳地区の組合員や地域住民の皆さまにはご不便をおかけしましたが、窓口業務をご利用いただけます。営業時間は他支所と同様、午前8時45分～11時30分、午後12時30分～15時00分です。

釜田信也支所長は「大雨の被害からの復旧に、従業員一同が力を合わせて片づけに取り組みました」と語り、職員一同、皆さまのお役に立てるよう尽力していく姿勢を示しました。



従業員一同お待ちしております!

## 12/5 花の寄せ植えレッスン

女性部大矢野総支部は、Aコープ大矢野店前広場で「花の寄せ植えレッスン」を開催しました。講師には花農家であり、フレッシュミズの池田真由美さんを迎え、約50人が参加。葉ボタンやジュリアン、ピオラなど色鮮やかな草花を寄せ植えし、会場は笑顔が咲き誇りました。さらに、花束のプレゼントや切り花販売も行われ大賑わい。池田さんは、「去年より参加者が多く、皆さん楽しそうで元気をもらえます」と語り、参加者からは、「自分で配置や配色を考えるのが楽しい。毎年必ず参加しています」との声が寄せられました。



寄せ植えを楽しむ参加者



寄せ植えのポイントを語る池田さん



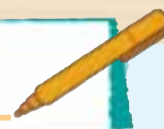

## 11/26 さらに天草ファン獲得へ

(一社)熊本県野菜振興協会天草支部は、「令和7年度天草地域冬野菜販売対策会議」をアマクササインタカミングホテルで開きました。レタス、ミニトマト、イチゴを中心に、市場関係者や天草3JAの生産者を招き、約85人が参加。生産者と関係機関の連携強化や生産販売力向上を目指します。

分科会では、市場情勢や出荷計画について協議し、活発な意見交換が行われました。JAあまくさ園芸部会西支部長の桁山幸男さん(59)は、「現場の意見を耳にし、非常にためになる会議だった。市場価格にも期待が持て、生産意欲が高まった」と語りました。



市場による現物査定の様子



レタス、ミニトマト、イチゴの展示ブース

## 12/2 地元産業の魅力を知る：小学生ミニトマト収穫体験

天草市立有明小学校の2年生23人が、JAあまくさ研修ハウスでミニトマトの収穫体験をしました。ハウスには児童の笑い声が響き、収穫の楽しさを知る時間となりました。

この取り組みは、有明まちづくり協議会が主催し、子どもたちに地元産業の魅力を知ってもらうことを目的としています。児童からは、「ミニトマトがたくさん取れて嬉しい。家族で美味しく食べたいです」と話し、同協議会の江口俊一会長(71)は、「地元の特産品や有明町の良さを知るいい機会になれば。この体験が、大人になってもずっと心に残っていてほしい」と語りました。



1番気に入りのミニトマトを手に記念撮影



収穫を楽しむ児童ら

## 11/28 デコポン選果開始！

8月の豪雨で被害を受けた統合みかん選果場で、11月末、デコポンの初選果を実施しました。同施設では50cmの冠水により、デコポン選果機が使用不能となったが、選果機メーカーの技術者を全国から招集し、被災から約3か月で復旧。当日は、従業員に安心した表情が見られました。

柴田盛孝場長(50)は、「関係者の尽力により、通常の選果ができるまで回復しました。生産者の所得向上のため、質の高いデコポンを高単価で販売できるように、従業員一同頑張ります」と意気込みました。デコポンは12月の解禁日より、全国に出荷しています。



デコポンの等級を目視で確認する従業員

## 11/25 甘くてほくほく！栗系カボチャ「くり大将」収穫

冬至にむけたカボチャの収穫が、二浦町早浦で始まりました。小山秀士さん(74)は早生種「くり大将」を80アールで栽培。この品種は、収穫直後から甘く、ホクホクとした食感が長持ちする点が特徴です。今年是有機肥料にこだわったことで、玉揃いも良く、果肉は濃い橙黄色が鮮やかに映えています。小山さんは、「収穫したカボチャがお客様に喜んでもらえるように期待を込めて出荷します」と自信を見せました。

小山さんおすすめの調理方法は、煮物や天ぷら、カボチャコロッケ。1月末まで久玉町のグリーントップ牛深で販売されます。



大きなカボチャに喜ぶ小山さん

七草がゆだけじゃない!

# 年末年始の疲れを癒やす

## 七草を使ったセルフケア新提案



春の七草は、七草がゆ以外にも楽しみ方がたくさん!

JAの直売所やスーパーなどで簡単に入手できる、七草セットを使ったセルフケア方法をご紹介します。



### ふりかけや調味料

七草セットの余りで食欲アップ

乾燥させた七草を使います。七草と千切ったのり、塩をお好みの量混ぜてふりかけに。七草と乾燥させたユズやミカンの皮をミル(粉砕器)にかけ塩を混ぜれば、天ぷらや刺身の付け塩に。七草とすりごまや唐辛子粉、粉ざんしょうを混ぜれば料理の味を引き立てる十味唐辛子になります。



### 和風シエノベーズ

疲れた胃腸を労ラソース

七草に含まれるビタミンやミネラルで体調を整える効果が期待できます。パスタに絡めたり、バゲットに塗っておつまみにも。七草(葉の部分のみ)、大葉(10~15枚)、マツの実(10粒)、ニンニク(2片)、塩(小さじ1)、オリーブ油(30ml)を全てフードプロセッサーにかけ、ペースト状にします。



### 七草バスビネガー

手軽に作れるさっぱり入浴剤

- 肌触りが柔らかく、さっぱりとした気分になれる入浴剤です。
- ①洗って水気を拭いた七草を保存用瓶に入れ、酢をひたひたに加えてふたをする。ときどき瓶を振って、2週間置く。
  - ②家庭用バスタブにお湯をためて①の液を200ml入れ、よくかき混ぜて入浴する。

※けがや皮膚疾患のある方は使用する前に医師などに相談してください。



### 七草温湿布

優しい香りと温かさに癒される

- 草の上に寝転んだような懐かしい香りがする温湿布です。花粉症や風邪で鼻水がづらいときにおすすめです。
- ①七草を乾燥させ、袋(市販のお茶パックなど)に詰める。
  - ②鍋に500mlほどの水を入れて沸かし、①を入れて10分ほど煮出す。タオルを浸し、やけどに注意して絞る。
  - ③鼻腔の周りや後頭部などにタオルを当てて温める。

※タオルの色移りにご注意ください。

## 日本と中国の風習が融合し、七草を食べる文化に

もともと日本には新しい年の初めに若菜を摘み、野菜や肉を煮込んで作る汁物「羹(あつもの)」にして食べる風習がありました。江戸時代になると、五節句の一つ、1月7日の「人日(じんじつ)」の日に7種類の草が入ったかゆを食べる中国の風習と融合し、現在の形になったようです。

七草は冬場に不足しがちな青菜類を摂取する貴重な行事食でした。温かく優しい味わいで消化もしやすいため、現代でも冬の体調を整えるのにぴったりです。生命力あふれる七草の芽吹きに感謝しながら、一年の無病息災を願って七草を活用しましょう。





JAあまくさ

# 冬の定期貯金 キャンペーン 2025

～JA パンクから冬のぽっとな贈り物～

対象期間

2025年 **12月1日**(月) ▶ 2026年 **1月30日**(金)

対象条件

JA窓口にて預入期間1年以上の定期貯金を  
新規で30万円以上お預け入れの個人のお客様

店頭表示金利に上乗せ

年 **+0.2%**

を適用いたします

(税引後:年0.159%)

※当該キャンペーンの取扱いのないJAもございます。下記の取扱いJAをご確認ください。

※すでにJAにお預け入れいただいている定期貯金解約後の新規ご契約は、キャンペーンの対象外となります。

●ご契約いただける方は個人の方に限ります。●キャンペーン金利を適用する場合は、お預け入れ時から初回満期日までの当初預け入れ期間のみとさせていただきます。自動継続後は店頭表示金利を適用します。●金融情勢の変化等により、取扱期間中であっても適用金利の変更、または取扱いを中止する場合がございます。●中途解約された場合は、解約時のJA所定の中途解約利率を適用させていただきます。●お利息には復興特別所得税を付加した20.315%の税金がかかります。●本商品は貯金保険の対象です。同保険の範囲内で保護されます。詳細はお近くのJA窓口でご確認ください。



写真 © ICHRO AWANO

## ピーマン

### 植え付けは地温15度以上で 霜が降りる頃まで長く収穫できる

トウガラシの仲間のピーマンは熱帯原産で、果菜類の中でも最も温度を欲しがらる野菜の一つです。植え付けに適した地温は15度以上で、温暖地ならば5月中～下旬から※。この時期に植え付けるには3月上旬に種まきしますが、発芽適温は25～30度と高いのでヒーターなどを使った加温が必要です。6月中旬に植え付ける場合は4月上旬に種まきし、その後は保温だけで育苗できます。育苗は時間と手間がかかるので、初心者者は苗から始めると良いでしょう。

栽培のポイントは、適期に苗を植え、最初の花を摘み、枝数を限定して収穫までに根を張らせ、株をしっかりと作ることです。収穫が始まったら、まめに追肥し、土を乾かし過ぎないようにして株の勢いを保ちます。真夏は果実が直射日光で日焼けするので、軒下への移動や遮光ネットで日避けします。

※保温すれば5月上旬も可能。



「翠玉2号」  
高温乾燥に強く、果肉は厚く、耐病性で作りやすい

#### 【基本情報】

- 分類：ナス科トウガラシ属
- 原産地：中米・南米の熱帯地方
- 発芽適温(地温)：25～30度
- 生育適温(気温)：昼間25～30度、夜間18～20度
- 日当たり：日なた/半日かげ ●好適pH：6.0～7.0

#### 【病害虫情報】

**アズキノメイガ(フキノメイガ)**：幼虫が茎内に食入し、若い茎葉が枯れる。食害孔から針金を差し込んで刺殺する。

**タバコガ類**：幼虫が果実内へ食入する。食害されると腐るので、果実ごと除去する。微生物のバチルス・チューリゲンシス(BT)から作られた自然由来の農薬(BT剤)なども有効。

### ピーマンの栽培方法

#### 1 種まき

128穴サイズセルトレイに、育苗用の土を入れて深さ10mmのまき穴を開け、2、3粒ずつ種をまく。覆土し(写真1)、表面をならしたら、しっかり水やりする。出芽までは地温30度を維持する。10日ほどで出芽がそろったら地温は25度にして、日中は30度を超えないようにする。本葉1、2枚の頃に1穴1株になるよう間引く。



#### 2 植え替え

本葉2枚(種まき後約30日)で直径9cmのポリ鉢へ植え替える。このとき、1鉢に肥料(IB化成)1粒を苗に触れない所に施す。さらに20日ほどで直径12cmのポリ鉢へ植え替え(写真2)、IB化成2粒を同様に施す。



#### 3 植え付け

つぼみが膨らみ始めたら風の強い日や晴れた日に植え付ける。直径39cmのポリ鉢に培養土を入れ、中心に深さ約15cmの植穴を開ける。穴へIB化成約163gを施し、根と肥料が触れないように土を少し入れ、苗を植える。仮支柱を挿してひもで誘引し(写真3)、水やりする。

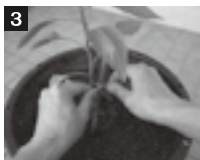

#### ポイント

5月中は保温と防風のために苗の周囲に支柱を4本立て、底を切り抜いたビニール袋で囲み、洗濯ばさみでとめて「あんどん」を作ると効果的(写真4)。

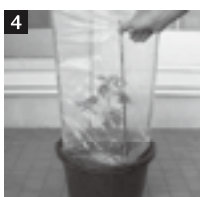

#### 4 支柱立て・枝整理・摘花

トウガラシの仲間は最初の花芽(C)が付くと、そこで2、3本に枝分かれして(A)、次の葉の所でまた花芽が付いて同じように枝分かれする(写真5)。2番花(D)の咲く頃、長さ150cmの支柱を斜めに2、3本立てて茎を誘引する(写真6)。誘引する茎以外の枝は放任するか、2、3果付けて摘芯する。



**ポイント** 1番花(果)やその下のわき芽は早めに摘み採り草勢を高める。



#### 5 収穫

開花後15～25日で収穫する。はさみを使ってへた部分を切り取る(写真7)。

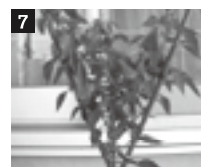

**ポイント** 植え付け後60日ほどで化成肥料(NPK各成分8-8-8)約20gを施し、水やりする。以後は2週間おきに同量を施す。

#### 栽培カレンダー

	1	2	3	4	5	6	7	8	9	10	11	12
	上中下	上中下	上中下	上中下	上中下	上中下	上中下	上中下	上中下	上中下	上中下	上中下
寒地 寒冷地												
温暖地												
暖地												

● 種まき Y 植え替え Y 植え付け ---- 加温 ---- 保温 ■ 収穫

※温暖地を基準に記事を作成しています。



果樹



## 1月・2月の柑橘園管理



果樹

木蜜 栄次  
上島営農指導センター  
080-1759-0088

### 1. 中晩柑の収穫と予措・貯蔵

腐敗果防止の為、収穫時は果実にキズをつけないよう丁寧に扱い、下の表を参考に予措を実施しポリ個装を行ってください。

品 種	予措期間（減量割合）	庫内湿度
デコポン	14日（3%程度）	85～90%
ポンカン	30日（7%程度）	85～90%
甘夏	14日（3%程度）	90%

### 2. 土づくり

良い作物作りはまず健全な土づくりから始まります。下記の表は 10a 当たりの目安量となりますので、表の基準を参考に投入してください。

時 期	資材名	10a当たり	備 考
2～3月 (収穫後)	堆肥	2,000kg	完熟物
	客土	4,000kg	3cm以内
	ヤシガラ	20袋以上	2キュービック (120ℓ／11kg)
	土の恵み	12袋以上	堆肥・ヤシガラの代わり
	天然フルボ酸(粒)	3袋	ミネラルバランスの調整

### 3. 樹勢回復対策

収穫が終わった園では速やかにチッ素主体の葉面散布をし、樹勢回復を行ってください。

薬剤名	希釈倍数	備 考
尿素又はアミノジューシーN14又は神協スピリッツ	500倍	収穫後3回以上集中散布を行いましょう。

※ニューアミノジューシー N14 はニュージューシー N14 へ変わります。

### 4. 施 肥

時期	資材名	対象品種	10a当たり	備 考
2月 月上旬	炭酸苦土石灰	全品種	10袋	
	新有機中晩柑一発	河内晩柑・清見・甘夏・パール柑・デコポン	10袋	超省力化タイプ (年1回施肥) (11月施肥をしている場合2袋減)

花卉



## 品質で勝負! あまくさ産 トルコギキョウ、東京市場に咲く



花 卉

吉澤 清  
下島営農指導センター  
080-1774-5386

JAあまくさトルコギキョウ部会は、11月上旬、東京都の(株)フラワーオークションジャパンで、セリ開始前の挨拶をしました。

天草地域のトルコギキョウは、JAと連携した「芽整理」技術の平準化や品質向上への取り組みが活発です。特に12月出荷の一番花や6月出荷の二番花を対象とした品評会では、品質の客観的評価と改善が進んでおり、産地としての品質維持と発展に力を注いでいます。また、消費地から選ばれる産地を目指し、生育状況の管理や病虫害防除の徹底を図っています。これにより、高品質な花を周年供給できる体制が強化されています。

同部会長の川端純二さん(59)は、セリに参加する買参人に向けて、あまくさ産のトルコギキョウのPRと販売への意気込みを語りました。今期の販売について、「近年は2季と言われるほど暑さが厳しく、トルコギキョウの生育に大きな影響を及ぼしています。栽培管理に苦慮していますが、皆さまに喜ばれるトルコギキョウを出荷できるように頑張ります」とコメントしました。



セリ開始前の川端部会長あいさつの様子

## 理事会だより

11月27日(木)にJA天草会館で開かれ役員28人が出席し、以下の議案について審議・承認されました。

### 実績報告

- 事業実績報告
- 総合財務報告・総合損益報告(3月末見込決算)
- 令和7年10月末支所別損益報告
- 専門委員会報告

### 協議事項

- 第1号議案／慶弔慰金・見舞金支給規程の変更について
- 第2号議案／貸出金の審議について(子会社事業資金借入申込について)
- 第3号議案／貸出金の審議について(負債整理資金借入申込について)
- 第4号議案／2025年度生活応援キャンペーン(マイカー・教育ローン)実施要領について
- 第5号議案／組織整備について
- 第6号議案／年末賞与の支給について

### 報告事項

- 出資金増資運動の実績報告について
- 令和7年度10月末自主検査報告について
- 不祥事再発防止策取り組み状況について
- 令和7年度冬期貯金キャンペーン実施要領について
- 市況速報

## 特殊詐欺被害防止に向けた ATM 利用限度額の変更のお知らせ

お客さま各位

あまくさ農業協同組合

平素より当組合をご利用いただき、誠にありがとうございます。

当組合では、社会的に深刻な問題となっている特殊詐欺の発生状況を受け、お客さまが安心してキャッシュカードなどをご利用いただけるよう、被害の発生・拡大を防ぐ対策に取り組んでおります。

このたび、ATMにおいてお客さまの貯金が不正に払い出される特殊詐欺の犯罪が増加していることを受けて、2026年4月1日に、キャッシュカードなどによる取引時の1日あたりの利用限度額を以下の通り引き下げいたします。

媒体種別	対象取引 <sup>*1)</sup>	変更前	変更後
ICキャッシュカード	IC取引	100万円	50万円 <sup>*2)</sup>
磁気ストライプ キャッシュカード、通帳	磁気取引	50万円	50万円

\*1) ATMでのお引出し、振込等が対象となります。

\*2) あらかじめ設定されている利用限度額から変更されている場合は変更対象外となります。

お客さまにはご不便をおかけいたしますが、警察庁からの要請も踏まえた対応であり、ご理解賜りたくお願いいたします。

JAあまくさ  
移動  
金融店舗車

### 通常運休日のお知らせ(1月・2月)

**1月12日(月)成人の日・2月11日(水)建国記念の日**

**2月23日(月)天皇誕生日は運休とさせていただきます。**

※詳しい運行スケジュールは、JAあまくさホームページでご確認ください。



# ★お年玉クイズ★

◆応募締切◆1月31日必着



**A賞**  
「和牛ロース  
すき焼き用」を2名様

※写真はイメージになります。



**B賞**  
「国産豚ロース  
しゃぶしゃぶ用」を3名様

※写真はイメージになります。



**C賞**  
「デコポン5kg」を  
3名様

※写真はイメージになります。



今月のクロスワードクイズの賞品はお年玉として豪華賞品をご用意しました！ ハガキに①クイズの答え②ご希望の賞品③住所④氏名⑤年齢⑥電話番号を必ず記入し、下記の宛先までお送りください。なおハガキ1枚につき、ご希望できる賞品は1つとさせていただきます。

宛先  
〒863-0032 天草市太田町 1-2  
JAあまくさ 総務企画部お年玉クイズ  
プレゼント係 まで

**Q** 二重マスの文字をA～Eの順に並べてできる言葉は何でしょうか？

## タテのカギ

2 東京にある、昔は電気街、今はポツポツカルチャーの街

5 はたきで払うもの

7 い草などで編んだ敷物

8 天井や空がある方向

9 長さの単位のひとつ。記号はft

11 眠くなると下がってきます

12 外湯めぐりで知られる兵庫県北部の温泉地

14 鬼は外、——は内

15 日本刀の手で握る部分

16 すべては忘却の——だ

17 チョコレートケーキの——をスマホで調べた

## ヨコのカギ

- 1 節分にまるかぶりします
- 2 働き者のイメージがある昆虫
- 3 羽根つきに使う道具
- 4 保育園の——に手編みの帽子を出品した
- 6 張り上げたりひそめたり
- 9 強い風に雪が舞います
- 10 作業機をけん引してさまざまな農作業をこなします
- 11 金太郎が担いでいるもの
- 13 ドアをコン、コン
- 14 魚へんに付と書く魚
- 16 寒いとこりやすくなる人もいます

## クイズ当選者

11月号のクイズの答えは、「ボタンナベ」でした。  
抽選の結果、次の方々に「天草産野菜詰め合わせ」セットをお送りします。  
おめでとうございます。  
(月末までに配送予定です)

佐伊津町 益田都志子さん  
栖本町 梅川 定喜さん  
新和町 山下 節子さん  
深海町 山崎せつ子さん  
龍ヶ岳町 橋口 有加さん

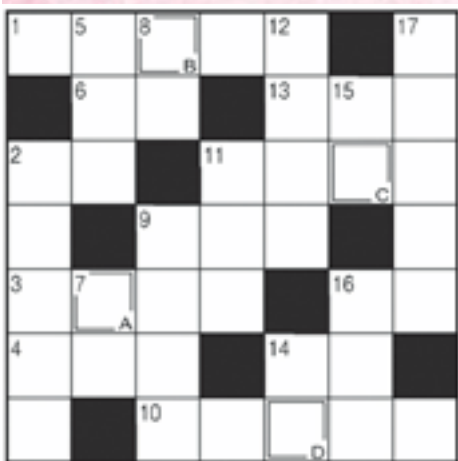

みんなのひろば

(深海町 Yさん)

いろいろな記事に同級生や知人の写真が載っており、いつもどこかに写っていないか探しています。元気をもらっています。

(新和町 Yさん)

私の自慢！もう4年くらい風邪をひいていません！

(龍ヶ岳町 Oさん)

「お」互いの身体を労わりつつ、3人4脚で「とても心に響きました。頑張ってください！

(栖本町 Uさん)

「趣」味でパイナップルを栽培しています。植え付けが終わり、来年も美味しいパイプが食べられます。絶品です。

(河浦町 Iさん)

「小」学生の稲刈り体験、昔ながらの稲刈りや掛け干しを体験できた皆さん。一生の宝物になりましたね！

(有明町 Gさん)

「育」ち盛りの孫9人。安心でおいしい米をたくさん食べさせてあげられます。自家用の米作って良かったです。孫たちも田んぼの草取り頑張ってくれます。



風景写真や絵はがきなどをお送りください。

JAあまくさでは、上記のお便りの他にも風景写真や変わった形をした農産物の写真、絵はがきなどたくさんの応募をお待ちしています。

【宛先】〒863-0032 熊本県天草市太田町1番地2 JAあまくさ 総務企画部 みんなのひろば係り

※写真・絵はがきには、撮影場所やコメント、実名以外での掲載をご希望の方はペンネーム等をご記載ください。

## 編集後記

～編集係の  
「ホッ」と  
ひとこと～

年末年始はいかがお過ごしですか？ 私は牛深のブリを鍋にさせていただきました！  
皆さんにとって、2026年が嬉しいこと、楽しいことであふれた1年になりますように。  
本年もどうぞよろしくお願いいたします。  
恵方巻に入れるおすすめの具材教えてください！

(YI)

とめられない! クセになる味!

## ごぼうの甘辛煮



## COMMENT

簡単で美味しく、  
おかずやおつまみにも合うので  
作ってください!

今回ご紹介いただいたのは、  
女性部西総支部 村名 千代美 さん

## 材料

ごぼう…………… 2本  
★エコープらっきょう酢 50cc  
★エコープみりん … 50cc  
★JAしょうゆ (こい口) 50cc  
★砂糖…………… 大さじ2  
片栗粉…………… 適量  
揚げ油…………… 適量  
いりごま …………… 適量



## 作り方

- ① ごぼうは水でよく洗い、うすい斜め切りにする。  
★の調味料は混ぜ合わせておく。
- ② ビニール袋に切ったごぼうと片栗粉を入れ、ごぼうの両面に片栗粉が均等につくようにもむ。
- ③ フライパンで油を熱し、②をカラッと揚げる。
- ④ フライパンの油を取り、ごぼうは別皿に移す。  
★の調味料をフライパンに入れ、泡が大きくなるまで水分を飛ばす。
- ⑤ 水分が飛んだら火を止めて、ごぼう全体にからませたら出来上がり!

天草で唯一農業が学べる学校  
熊本県立天草拓心高校の取り組み

NO.9



隔月で紹介します

## 天草大王の食味会 (生物生産科)

2学期期末考査の最終日に、天草大王の食味会をしました。試食した天草大王は、生徒たちが毎日、朝夕の当番を交代しながら雛から育て、成鶏になったものです。水炊きは、生活科学科3年の生徒が調理を担当しました。水炊きセットは今後改良を重ねて販売する予定です。お楽しみに!

生徒からは、「水炊きを初めて食べた。塩を入れると出汁の味が引き立ってとてもおいしかった」「焼き過ぎると油が落ち、硬くなるので、焼き方も重要だと感じた」といった感想が寄せられ、天草大王の味わいを存分に堪能しました。



天草拓心高校へつながるQRコード→  
(スマホで読み取って下さい)  
学校での活動を掲載しています!



【ホームページ】



【Instagram】





# るっくるっくチャイルド



みくりちゃん 7才



〈大矢野支所〉  
大矢野町

くわ 桂さん・ゆかさん

★『元気に成長中!! これからも笑顔いっぱい過ごしてね♡』

えん 縁くん 3か月



〈東支所〉  
有明町

はまき 濱崎 ひろまさ 大将さん・さき 早希さん

★『3人仲良く元気いっぱい大きくなってね☆じいじ、ばあばいつもありがとう♪』

きほ 貴宝ちゃん 4才

〈牛深支所〉

鹿児島県始良市加治木町

よこやま 横山 るか 流佳さん・みき 望貴さん

(魚貴町在住 佐々木 すすむ 進さん・貴子さんのお孫さん)

★『元氣いっぱい大きくなってね! じいじ、ばあばもいつもありがとう!』



こなつ 小夏ちゃん 6才

こじろう 虎次郎くん 4か月

げん 玄くん 7才

募集

るっくるっくチャイルド&みんなのひろば!!

本誌では、みなさんからの応募をお待ちしています。  
広報誌を飾るのは、あなた達です!!!



新入職員の松上さん

## ●総務企画部からのお知らせ

私たちと  
JAあまくさで働きますか?



新入職員の岩井さん

### 令和8年4月採用 JAあまくさ職員採用試験実施要領

1. 試験日 令和8年1月23日(金)
2. 申込締切 令和8年1月16日(金)
3. 試験の区分及び受験資格
  - (1) 高校…高校卒業の方または、令和8年3月卒業見込みの方、及びこれと同程度以上の能力を有する方
  - (2) 短大…短大卒業の方または、令和8年3月卒業見込みの方、及びこれと同程度以上の能力を有する方
  - (3) 大学…大学卒業の方または、令和8年3月卒業見込みの方、及びこれと同程度以上の能力を有する方
4. 採用予定 10名程度
5. 初任給 高校卒 178,600円  
短大卒 186,500円  
大学卒 200,500円
6. 試験科目
  - ①筆記試験:基礎能力検査(言語・数理・倫理)・適性検査
  - ②面接試験
7. 試験会場 熊本県天草市南新町8-7 JA天草会館
8. 提出書類 履歴書・成績証明書・卒業証明書又は卒業見込証明書  
受験票に写真添付する為の顔写真(3cm×4cm)1枚(履歴書写真と同じ)
9. 提出先 〒863-0032 熊本県天草市太田町1番地2  
あまくさ農業協同組合 総務企画部  
TEL0969-22-1100





# JA あまくさ

## 生活応援 キャンペーン

ネット申し込み  
限定

こちらの  
二次元コードから  
お申し込み  
いただけます



期間 2025年12月1日(月) ▶ 2026年4月30日(木)

期間中にネットローン理由でお申込みいただき、2026年5月29日までに借入された方にキャンペーン金利を適用します。  
 ※金融情勢等の高化により表示金利を見直しさせていただく場合があります。詳細はJAへご確認ください。



### クルマやバイクの購入・点検・修理・車検資金なら

# JAマイカーローン



**変動金利**  
年 **1.80%**

**固定金利**  
年 **1.95%**

※諸元詳細は別添です。各JAによって金利が異なるため、詳しくはJAネットローンホームページをご覧ください。

JAマイカーローン商品概要	
ご利用 いただける方	<ul style="list-style-type: none"> <li>●借入申込時年齢が18歳以上70歳未満、返済開始時年齢が70歳未満の方</li> <li>●勤務先が定職に就いた方(入会要あり)</li> <li>●JAの協賛する自動車販売店の方(貸付店からの申込)</li> <li>●その他、JAの定める条件を満たす方</li> </ul>
お貸し付け の範囲	<ul style="list-style-type: none"> <li>●自動車・バイクの購入、点検、修理、車検、輸入に付する返済資金</li> <li>●中古車・中古バイクの購入、中古車・中古バイクの修理資金の借入れに 必要資金の一部の貸付(貸付限度額は借入額の50%以内)</li> </ul>
借入限度額	1万円以上1,000万円以内(返済方法により異なります)
お借入期間	借入期間が借入額により異なりますが、返済開始日から返済完了日まで 返済期間が1年以上10年以内となります。
返済方法	元金均等返済、元金元金返済の方法となります。
返済日	毎月返済 ● 毎月返済10年以内 ● 毎月返済10年以内 ※10年以内は借入額のみとなります。
担保	不要です。
保証人	JAの協賛する自動車販売店の方(貸付店)に必要に応じて、信用として保証人となります。
保証料	保証料が別途必要となります。 借入期間が10年以内の場合は、返済開始日から10年以内、借入額が100万円 以下であれば返済額の10%、100万円以上であれば15%となります。

JA教育ローン商品概要	
ご利用 いただける方	<ul style="list-style-type: none"> <li>●借入申込時年齢が18歳以上70歳未満、返済開始時年齢が70歳未満の方</li> <li>●勤務先が定職に就いた方(入会要あり)</li> <li>●JAの協賛する自動車販売店の方(貸付店からの申込)</li> <li>●その他、JAの定める条件を満たす方</li> </ul>
お貸し付け の範囲	<ul style="list-style-type: none"> <li>●高校・大学に入学する方、在学中の方の教育資金</li> <li>●高校・大学に入学する方、在学中の方の教育資金</li> <li>●高校・大学に入学する方、在学中の方の教育資金</li> </ul>
借入限度額	1万円以上1,000万円以内(返済方法により異なります)
お借入期間	借入期間が借入額により異なりますが、返済開始日から返済完了日まで 返済期間が1年以上10年以内となります。
返済方法	元金均等返済、元金元金返済の方法となります。
返済日	毎月返済 ● 毎月返済10年以内 ● 毎月返済10年以内 ※10年以内は借入額のみとなります。
担保	不要です。
保証人	JAの協賛する自動車販売店の方(貸付店)に必要に応じて、信用として保証人となります。
保証料	保証料が別途必要となります。 借入期間が10年以内の場合は、返済開始日から10年以内、借入額が100万円 以下であれば返済額の10%、100万円以上であれば15%となります。

### 高校・大学にご入学・在学中のお子様の教育資金なら

# JA教育ローン

教育ローンは  
カード型タイプの  
取扱いもあります。  
詳しくはホームページを  
ご覧ください。



キャンペーン特別金利  
固定金利 年 **3.05%**

※諸元詳細は別添です。各JAによって金利が異なるため、詳しくはJAネットローンホームページをご覧ください。

●借入申込時年齢が18歳以上70歳未満、返済開始時年齢が70歳未満の方  
 ●勤務先が定職に就いた方(入会要あり)  
 ●JAの協賛する自動車販売店の方(貸付店からの申込)  
 ●その他、JAの定める条件を満たす方

### 「JAとの取引はこれから」というお客さまもお気軽にお問い合わせご相談ください

## JAあまくさ

中央支所 (新和・佐伊津) TEL0969-24-8824  
 西支所 (河浦・天草) TEL0969-76-1212  
 牛深支所 TEL0969-73-2131

東支所 (有明・栖本・倉岳・御所浦) TEL0969-53-1122  
 上支所 (松島・龍ヶ岳・姫戸) TEL0969-56-1122  
 大矢野支所 TEL0964-56-0252