

あまくさ

11

November 2017
Vol.298

JA あまくさにいち早くアクセス!! → <http://www.jaamakusa.or.jp/>

Challenge
to the future



豊かな天草を未来へ



特集

「営農配送センター
1拠点化へ」 P4～5

今月の表紙 天草黒牛

この地に生きる

天草人

無理せず楽しみながら

(取材日：平成29年10月11日)

―就農したきっかけを教えてください―

地元の高校を出て大学を卒業後、福岡で就職。転勤を重ねながら27才の時に長男ということとで地元に戻り就職しました。昔から親が牛を飼育していて、就農する数年前にテレビで、イチゴ農家がベントツで仕事に行く姿が放送され、農業に魅力を感じていて、42才の時に将来の事、やりがいを考えて就農することになりました。

―飼育で気を付けていることを教えてください―

種付けした牛を放牧して育てています。若い頃の趣味でパラグライダーをするため、阿蘇に行っていました。その時に阿蘇での放牧を見て、いつかは放牧で飼育できればと思っていました。5年ほど前にそれまでは小屋で飼育していましたが、頭数を増やすため、若いころの思いや金銭面、牛に掛かるストレス軽減、糞尿



本多 英明さん (58)

黒毛和牛繁殖牛 親牛11頭 子牛9頭 米18㍻ 飼料稲1.3㍻

―河浦町―



エサを与えながら状態を確認しています



目次

天草人…………… P 2～3
 特集 「営農配送センター
 1 拠点化へ」…… P 4～5
 トピックス…………… P 6～7
 営農情報…………… P 8～9
 目的別グループ紹介・うまかもん・情報コーナー
 ……………… P 10～13
 理事会だより・我が支所の愛撮る…………… P 14～15



の香り

今月は
コレ!

「天草黒牛」

優しい潮風と愛情に育まれて

天草の優しい潮風と、繁殖農家の愛情で育つ天草黒牛。明治時代から飼育が盛んに行われ、優秀な黒牛の産地として全国に知られるようになりました。

肉類は良質なタンパク質や脂質、ビタミンなど栄養豊富。中でもタンパク質の主成分であるアミノ酸は、血液や筋肉のもととなり、免疫力を高める働きがあります。さらに、シミやソウに効果があるなど、美容と健康に欠かせない食材といえます。

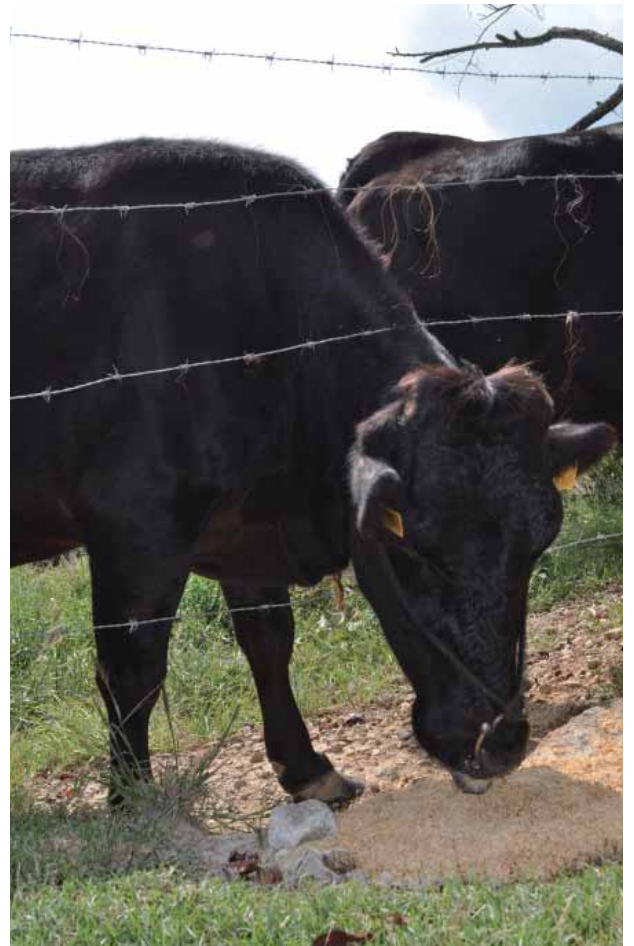

— 飼育のやり方を教えてください —

妊娠した親牛を放牧で飼育し、牛舎にて出産させています。その後子牛は、病気等に掛かりにくいように、

— 心掛けていることは何ですか —

流産や事故が無いか、牛の状態を常に観察しています。

処理などの手間も考え、放牧する事に決めました。夏場のダニ対策などありますが、場内には水を飲むところも数か所あり運動になるし、ストレスが生育などに一番影響を受けると思うので、放牧に切り替えて良かったと思います。

— PRをどうぞ —

親牛からすぐに離して代用乳を与える超早期離乳を行っています。

仕事に追われながらの生活ではなく、楽しみながら牛飼いをしたいです。できれば若い世代の方にも参加してもらい、勤め人では味わえない価値を感じてもらいたいです。第一次産業が発展しないと人が流出してしまうため、若い人が農業で生活できるようにきつかけ作りができればと思います。

【牛肉の肉巻き】



牛薄切り肉……………	5枚	(20切分)
ごぼう……………	90g	①ごぼうは皮をそぎ、にんじんも皮をむき、太さ5mm、長さ15cm、ごぼうは15本、にんじん10本位に切りそろえ、下煮用調味料でやわらかく煮る。
にんじん……………	60g	②牛肉を広げ①のごぼうを3本、にんじんを2本ずつ巻き込み、たれの材料で煮つめる。(巻き終わりを下にして火にかける。)
だし……………	100cc	③1本を4つに切りそろえる。
下酒……………	大さじ2 (30g)	④器に盛る。
みりん……………	小さじ2 (12g)	(1人分：エネルギー 33kcal タンパク質 3.7g 脂肪5mg 塩分0.4g)
しょうゆ……………	小さじ2 (12g)	
酒……………	大さじ1 (15g)	
みりん……………	大さじ1 (18g)	
しょうゆ……………	大さじ1 (18g)	
砂糖……………	小さじ1 (3g)	

〔レシピ参照：JAふれあい食材クッキングアドバイス表〕
 〔提供：JA熊本経済連 生活総合課〕

営農配送センター 1拠点化へ

J Aあまくさは、各支所及び配送センターにより肥料・農薬・飼料・生産資材等を戸配していましたが、過大な在庫の問題・職員・従業員の減少及び、近い将来の支所再編を考慮し、11月から配送業務を業者委託方式へ変更します。業務委託方式へ変更することにより、適正在庫及び長期在庫の圧縮や車両費関係の削減、予約注文の徹底を図り、一括仕入れによる農家の生産コスト削減に努めます。

**受付・連絡等は現状通り各支所・配送センターへ
お問い合わせください**

・ 配送について

- 予 約** ・ 現状通りスケジュールに合わせて配送いたします
- 当 用** ・ 各支所・配送センターへ連絡した翌日に業者より配送致します
- ・ 注文は午後3時までにお願ひします
 - ・ 配送日は、平日のみの対応となります
 - ・ 基本配送個数は、1個より配送致します
 - ・ 購買店舗での販売は通常通りに行います
 - ・ 肥料・普通物農薬・飼料・生産資材等を配送致しますが毒物・劇物農薬は各支所・配送センターでご購入ください
(毒物・劇物農薬販売に際しては、本人確認と受領印が法律上必要なため)

(有) 蓮池運送

誠心誠意、努力して元気に笑顔で配送させていただきます。ご迷惑をお掛けする事もあるかもしれませんが、宜しくお願い致します。



蓮池伸一 社長

**わたしたちが
元気に配送いたします!!**

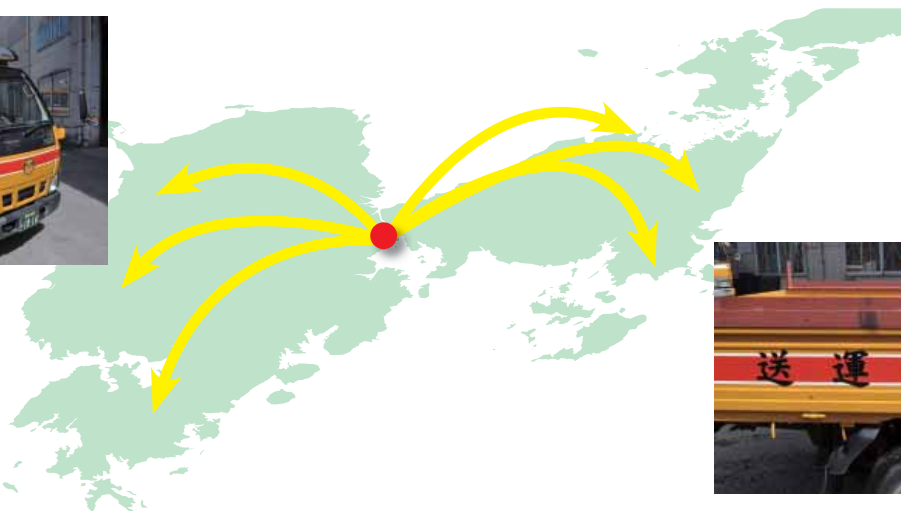

名称：JA あまくさ統合配送センター

〒863-0044

熊本県天草市楠浦 80-10 ~ 14

TEL.0969-27-0200 FAX.0969-22-0300

しばらくは、ご迷惑をお掛けするかもしれませんが、ご理解とご協力を何卒宜しくお願い致します。詳しくは各支所、配送センターへお問い合わせください

あまくさ農業協同組合

京都・大阪で天草コシ販促
あまくさ

ライスフレンド(株)とJAあまくさは9月下旬、高島屋大阪店・京都店で新米の販売キャンペーンを行いました。天草産コシヒカリの販売促進と認知度向上、JAと消費者の意見交換などを目的としています。

店内では新米コーナーを設置し、買い物客へ試食。「甘みも良く美味しい」と評判も上々。



▶店頭で試食を行いました

会員の親善と融和を
あまくさ

天草地区JA年金友の会連絡協議会と天草地区JA金融協議会は10月13日、第22回天草地区JA年金友の会親善グラウンドゴルフ大会を開き、団体は龍ヶ岳ちりめんチーム、個人はれいほくBチームの平井由一さんが優勝しました。

龍ヶ岳ちりめんチームの合計得点は244点。準優勝の佐伊津町コシヒカリチームは245点で1点差の僅差で制しました。

大会には天草地区3JAの32チーム、192人が参加。個人成績1・2位を含むチームと、団体成績上位5チームは、11月の県大会へ出場します。成績及び県大会出場チームは次の通り

団体成績 優勝=龍ヶ岳ちりめん(あまくさ) 2位=こしひかり(あまくさ) 3位=本渡南たけのこ(本渡五和) 4位=れいほくC(れいほく) 5位=れいほくB(れいほく)
個人成績 優勝=平井由一(れいほく) 2位=明瀬國雄(あまくさ)



▲一打に集中する会員

フラバールで交流を
大矢野

大矢野統括支所は10月13日、地域住民との交流とふれあいの場を作り、JAへの理解を広げるため「第1回JAあまくさ大矢野統括支所杯 ちいきのきずなフラバール大会」を初開催しました。

町内在住、勤務されている方を対象に、24チーム185人が参加。フラバールは変形ボールで、どこへ行くか予測がつかなく珍プレー続出に笑い声が絶えませんでした。

大漁チームの坂田太二さんは「家族と職場の愉快な仲間と参加しました。JAのおかげで楽しく仲間とのきずなができました」と話しました。

水野統括支所長は「JAの活動は地域において注目度は高いと言えます。今後も新しい事を実践し、地域とのつながりを深めていきたい」と話しました。



▲楽しい大会になりました

自動飛行で農薬散布

牛深

ヤンマー、丸山製作所は9月6日、亀浦地区において、無人ヘリ、ドローン動力モーターの農薬散布の実演飛行が行われました。

参加した組合員約50人は、無人ヘリ、ドローン動力モーターの説明を受けた後、実演飛行を確認。オペレータの操縦で約5反の田んぼを、5分程で散布するのを確認し、作業の速さに驚かれています。

今後も、組合員の所得向上や農業生産拡大につながるような、新しい農機具や肥料・農薬、技術などをお伝えしていきます。



▲ドローンによる農薬散布

面白さに包まれた感謝の集い

佐伊津

年金友の会佐伊津支部は10月4日、佐伊津コミュニティセンターで「年金友の会感謝の集い」を開催しました。

有明町の上中満さん（通称・万五郎先生）を講師としてお招きし、紙芝居や人形を使った、極楽浄土の話、人間学、ためになる話を天草弁でおもしろおかしく講演して頂きました。会員約110名の方が参加し、会場は満席になり大きな笑い声で包まれました。

参加した会員は、「天草弁で話すけん面白くて。参加してよかった」と話しました。



▲楽しい感謝の集いになりました

トルコ、生育順調

姫戸

姫戸町の竹中洋子さんが栽培しているトルコギキョウが順調に生育しています。

竹中さんは「今年は品種や生育状況によって水やりを変えたら生育が良く、開花が2週間程早くなる予定なのでとても楽しみにしています」と話しました。

8アールのハウス内に3品種のトルコギキョウ21,000本を定植。現在は不要な芽や枝、花を摘み取り目標の花姿になるように取り組んでいます。

11月下旬から1月下旬が出荷予定で、12月中旬にピークを迎えます。



▶不要な芽や枝、花を摘み取る竹中さん

安心ミニ消費者へ

天草

天草町は「CF小鈴」や「アンジェレ」などのミニトマトの栽培が盛んな地域です。

同町高浜の益田龍一さんは、9月初旬に1600本の苗木を定植。「今年は雨が多く栽培や管理が苦労しましたが、11月初旬から収穫が始まります。6月までの収穫・出荷で、ほぼ休み無しですが、安心・安全なミニトマトを消費者に届けるため頑張ります」と話しました。ミニトマトをぜひご賞味ください。



▶生育状況を確認する益田さん



施設栽培における省エネ対策



野菜

寺田 到

上島営農指導センター
090-6897-7996

近年、原油価格が高止まりし、農家の経営面でも大きなウェイトを占めています。そこで、我が家でも出来ることをもう一度、見直していただければと思います。

1、ハウスの気密性を高める。

- (1) ビニールの破れや隙間を無くす。
- (2) 出入り口の内外にフィルムを張り、冷気の流入を防ぐ。
- (3) 谷部、サイドは、妻面から1.5m程度重ね代をとって、風の侵入を防ぐ。

2、多重被覆を導入する。

- (1) 可能な限り多重被覆を導入する。
- (2) カーテンが変質したり、破れたりしている場合は交換又は補修する。
- (3) 寡日照、高温、多湿対策として日中に換気や病害虫防除を行う。

3、夜間は変温管理を行う。

- (1) 夜間の設定温度は、4段サーモなどを活用した温度管理を行う。
- (2) 品質や収量に影響のない設定温度で、管理を行う。

4、暖房効率を高める。

- (1) 暖房機の熱交換面を清掃する。
- (2) 暖房機のノズルの交換、空気量の調整をする。
- (3) 温度センサー位置は生育ステージに合わせる等適切な位置に設置する。
- (4) 温風ダクトの配置は、穴の間隔、ダクト間隔を調整する等適正に配置する。
- (5) 循環扇等の利用のより、温度ムラを少なくし、過剰暖房を防ぐようにする。

5、栽培管理の工夫を行う。

- (1) 整枝、誘引、摘葉等適期管理を行い、採光を図る。
- (2) 品目によって異なるが、夕方適温で、ハウスを閉めて保温する。
- (3) ハウス北側の妻面やサイド部を防寒資材で被覆する。
- (4) 節油のあまり、適温を下回る管理をしない。
※収量が上がらなくては意味がない。

営情

作物・営農・技
情報をお届け



灰色かび病について



花卉

竹川 慶剛

上島営農指導センター
080-1729-1637

・発生の特徴

灰色かび病は寄生範囲が広く、ほとんどの植物で発生します。低温多湿を好むので秋口～冬の初め頃の気温がやや低く、湿度の高い、雨が多くて日照が不足しがちな時期に発生が多くなります。発病適温は15℃～20℃で結露時間が長くなると多発し、植物体表面やその付近が結露しやすい環境下で発生しやすい。

・被害症状

花、茎、葉が溶けるように腐り、さらに病気が進行すると灰色のカビに覆われ、同時に灰色がかった粉(孢子)を多量に形成します。花では始め、花卉に水滴がにじんだ様な跡がつき、白い花では赤い斑点、色のついた花では白い斑点が多数生じます。病気が進行すると花が褐色になり腐ってきて、やがて灰色のカビに覆われます。



トルコギキョウ被害



スターチス被害



金魚草被害

・防除方法

灰色カビ病は湿度を好むので水のやりすぎに注意し、なるべく晴天時に行います。そしてハウス内は風通しをよくして十分な換気をします。枯れた部分にも病原菌が残っているので取り除きます。病原菌は害虫の食害跡やしおれた花卉、チッソ過多により軟弱に育った植物組織などから侵入するので害虫を防除したり、肥培管理を適切にすることで予防できます。殺菌剤ではフルピカフロアブル、ボトキラー水和剤、エムダイファー水和剤、ポリオキシンAL水和剤等が花き類での登録があり、なるべく同じ剤は使わないようローテーションでの散布を1週間～10日おきに散布し予防します。

※農薬散布に葉害などありますので営農センターへお問い合わせ下さい。

この指
と〜まれ!



目的別グループとは…女性部員主体で同じ目的を持った仲間が集まって実施する活動です。女性部全体の活性化と「健康的・文化的な豊かさと生きがいづくり」を目的としています。

今月は

グループ名: サンビレッジ倉岳

地区: 倉岳地区
 代表者名: 浦田 満香
 メンバー数: 8人
 活動場所: サンビレッジ倉岳
 活動日: 毎週木曜日 (19:30 ~ 20:30)
 内容: フラダンスの練習・発表
 モットー: 美容・健康、ストレス解消のため



一活動のきっかけを教えてください

みんなで楽しく運動がしたいと思ってフラダンスを始めました。

一楽しい事やうれしい事を教えてください

普段着られないような素敵なドレスを着て踊れる事です。気分転換にもなるし変身出来て、若返る事ができます。

一今後の目標を教えてください

みんなで仲良く楽しく継続していきたいです。

一PRをどうぞ

仲間募集中です。また、どこでもお呼びがあればご披露させていただきますので、お願いします。

12月号の見どころを紹介



繰り返し作りたくなる 新定番おせち

おふくろの味に定評のある家庭料理研究家、小林カツヨさんの一番弟子でもあった本田明子さんが、長年試行錯誤を重ね、簡単でだれにも作りやすいと太鼓判を押す新定番おせちを披露します。シンプル昆布巻きに、時短栗さんとん、ホタテの玉子焼きなど、新顔レシピが続々登場します。

農家カフェの人気スイーツ

農家が営むカフェで人気のスイーツを紹介します。地域色あふれる自家農産物を使ったオリジナルの味と、六次産業化に向けた開発秘話を紹介します。

定価 1,008 円 (税込)



外国人の農業就労を考える

政府は国家戦略特区で外国人の農業就労を認める制度を創設します。それとは別に、現在も外国人技能実習生という制度がありますが、こちらは技能実習が基本で、11月からは適正な実習の実施と実習生の保護を目的とする技能実習法が施行されます。こうした情勢をおさらいして、外国人労働者を受け入れ、実習生や出身国と良好な関係を築くためにはどのような点に注意していく必要があるのかを考えます。

定価 606 円 (税込)



だいこんせんせいのダイコン丸ごと講座

甘くてやわらかい、旬のダイコンを丸ごとおいしく味わうための特別レッスンをちゃぐりんキャラクターのだいこんせんせいのナビで展開します。ダイコンは皮や葉もおいしく食べられるありがたい野菜。部位ごとの食べ方のアイデアとダイコンの種類や栄養価、色やにおい、辛みのヒミツなども解き明かします。

定価 483 円 (税込)

お申し込みは最寄りの支所まで!

うまがもん



簡単 ずんだ餅



材料 (作りやすい分量)

塩ゆで枝豆…………… 250g 白玉粉…………… 80g
 A 砂糖…………… 20g 水…………… 約70ml
 (工) 新調味みりん風小さじ2

つくりかた

- ①塩ゆで枝豆の皮をむく。(薄皮もきれいにむく)
- ②フードプロセッサに①、Aを入れ滑らかになるくらいまでしっかり混ぜる。
- ③耐熱皿に②を入れ、レンジで約2分ラップをかけずに温め、取り出してからラップをかけ蒸らしておく。
- ④白玉だんごを作る。(ボールに白玉粉と水を少しずつ加えながら耳たぶくらいの硬さになるまでこねる。食べやすい大きさに丸め、沸騰したたっぷりのお湯で茹で、浮き上がってきたら冷水にとる。
- ⑤器に白玉だんごを盛り付け、③を添える。

レシピ参照: JA ふれあい食材クッキングアドバイス表

平成 30 年 4 月採用 JA あまくさ職員採用試験 2 次募集について

1. 採用試験日 平成 29 年 12 月 1 日 (金)

2. 受験申込締切日 平成 29 年 11 月 22 日 (水)

3. 試験の区分及び受験資格

(1) 高校…高校卒業の者または、平成 30 年 3 月卒業見込みの者及びこれと同程度以上の能力を有する者

(2) 短大…短大卒業の者または、平成 30 年 3 月卒業見込みの者及びこれと同程度以上の能力を有する者

(3) 大学…大学卒業の者または、平成 30 年 3 月卒業見込みの者及びこれと同程度以上の能力を有する者

4. 採用予定 5 名程度

5. 初任給

高校卒 142,250 円、短大卒 149,300 円

大学卒 161,000 円

6. 試験科目

(1) 採用試験：筆記試験および面接試験（同日実施）

① 高校

基礎能力検査（言語・数理・倫理・常識・英語）
適性検査・作文および面接試験

② 短大・大学

基礎能力検査（言語・数理・倫理・常識・英語）
適性検査・小論文および面接試験

7. 試験会場

天草市南新町 8-7 JA 天草会館

8. 提出書類

履歴書・成績証明書・卒業証明書又は卒業見込証明書

受験票に写真添付する為の顔写真 (3cm × 4cm) 1 枚 (履歴書写真と同じ)

9. 提出先

〒 863-0032 熊本県天草市太田町 1 番地 2

あまくさ農業協同組合 総務企画部

TEL0969-22-1100

人事異動について

H.29.09.25 付

氏名	役付名	所属地	役職名
福本 丈夫	調査役	債権対策室	債権係
松森 守哉	考査役	東統括支所	債権対策課長
原田 博文	審査役	東統括支所	御所浦支所長
松本圭太郎	副考査役	東統括支所	有明支所長
立山 誠治	調査役	東統括支所	倉岳栖本御所浦営農・購買担当課長
渡邊加那江		東統括支所	栖本支所信用渉外係兼生活指導員

H.29.10.02 付

氏名	役付名	所属地	役職名
渡邊加那江		東統括支所	栖本支所 信用係兼融資係兼生活指導員
上田 博志		大矢野統括支所	大矢野農機車輛センター

平成 29 年度 税を考える週間行事

11 月 11 日から 17 日までは「税を考える週間」です。

「税を考える週間」は、国民生活に深い関わりを持っている税について、その意義（必要性）及び役割（用途）を分かりやすく説明することにより、国民の皆様の税に対する理解をより深めていただくために設けています。

今年のテーマは、「くらしを支える税」です。

なお、「税を考える週間」の実施に合わせて、国税庁ホームページ内に「くらしを支える税」をテーマとした特設ページを設け、国税庁の各種取組につ

朗読劇「未来へ」の講演について

いてご紹介します。是非ご覧ください (www.nta.go.jp 又は [国税庁](#) [検索](#)へ)。

また、平成 29 年 11 月 11 日 (土) 15 時からアマクササンタカミングホテルにて、中学生及び高校生の税に関する作品表彰式等を開催し、その後、日本大学の伏見俊行教授による朗読劇「未来へ」を講演いたします。参加費は無料でどなたでもご参加いただけます。参加希望の方は「天草地区税務協力団体長連絡協議会」0969-24-4339 までご連絡ください。天草税務署 (電話 0969-22-7821) ※ダイヤルイン

わたしたちのJA

※JAは「農業協同組合」の愛称です。

～ひとりはみんなのために、みんなはひとりのために～



協同組合
ってなに？



主役は組合員です。



多くの組合員のみなさんは、農業経営を通じてより良
い暮らしを実現したい、これからもこの地で住み続けていき
たいと願っていらっしゃると思います。

「協同」とは、こうしたみんなの願いをかなえたり、問題を
解決したりするために、「力を合わせる」ことです。「協同組
合」とは、みんなの力を合わせて、みんなの願いをかなえ
るための集まりです。

だから、主役は組合員です。組合員のみなさんが、協
同組合の事業や運営を決めます。ひとつ例をあげれば、組
合員が生産した農畜産物をJAが集荷して販売することを販売事業と呼んでいます。作目毎の生
産部会で話し合っ、品質基準を決め、共同選果し、箱詰めなどにされた商品が市場に計画的
に出荷されます。農畜産物の数量がまとまり、一定レベルの品質が均一にそろうことから、市場での
有利販売が可能になります。



食と農を大切にし、地域に根ざした協同組合として

JAは「農業協同組合」ですから、いちばん大切にしているのは「農業」です。農
業者の収入を増やす、地域の農業をより元気にすることは、JAの大切な役割です。そし
てJAは、この「農業」を広い意味での「農」、たとえば食べ物、農村のくらしや、環境など
もふくめた広い意味でも考えています。

 JAグループ

JAの総合事業

JAは組合員のみなさんの営農や暮らしに役立てていただけるよう、**農業関連事業**（農畜産物販売事業、農業生産資材購買事業、営農指導事業など）のほか、**生活関連事業**（ガソリンスタンド、Aコープなど）、貯金等を預かり、それを原資として、貸し出しを行う**信用事業**、「ひと・いえ・くるまの総合保障」（生命と損害の両分野の保障）を提供する**共済事業**など様々な事業を行っています。これを「総合事業」と呼んでいます。

総合事業だからこそ、ワンストップで組合員のみなさんにとって便利で多彩なサービスを提供できます。

また、農業者にとって大事なJAの農業関連事業だけをみると、収支状況は厳しいのですが、**信用事業や共済事業などを含めた総合事業全体の収支の中で実施しているからこそ、営農指導員の配置や多額の農業施設投資が可能**となっています。

組合員のみなさんとともに

JAの組合員には正組合と准組合員があります。正組合員は農業者である組合員で、全国に450万人。准組合員は農業以外の仕事をしている組合員で577万人。あわせて1027万人の組合員がいます。

農業者以外の組合員である准組合員は、信用事業、共済事業、生活関連事業などを中心に利用されています。

准組合員の事業利用により、事業規模が拡大、JAの経営が安定、結果として、収支状況が厳しい農業関連事業の展開や地域に必要な生活サービスの維持が可能となっています。

まさに、**正組合員と准組合員とで、JAの事業を通じて地域の農業と暮らしを支えあっていると言えます。**

規制改革推進会議などの動き

一方、こうしたJAの総合事業を否定したり、准組合員の事業利用を規制したりしようとする動きがあります。例えば法律の附則などに、「准組合員の事業利用規制のあり方について平成33年3月までに結論を得る」ということが書き込まれています。

また、総理の諮問機関である規制改革推進会議の農業ワーキンググループからは、平成28年11月に「准組合員の事業利用規制の在り方についての実態調査・研究を加速すべき」、「自らの名義で信用事業を営む地域農協を、3年後を目途に半減させるべき」との意見が出されました。このような動きは、**「主役は組合員」であるJAのあり方を、外部から無理に変えようとするもので、総組合員の協同による総合事業で地域の農業や暮らしを支えているJAの弱体化や解体につながりかねません。**

わたしたちの課題

わが国では農業者の世代交代期、農業の構造変革期を迎えています。大規模な農業経営が増加し、新規就農者や法人経営による雇用就農も増えています。一方で、長く農業・農村を支えてこられた昭和ひと桁世代等のリタイアにより農業産出額は減少傾向にありました。魅力ある農業として次世代への農業経営の引き継ぎがうまくいかなければ、国内で食料を生産する力が弱まり、安全で安心な国産農畜産物の安定供給に大きな課題を抱えることとなります。

JAグループは「農業者の所得増大」「農業生産の拡大」をかせぎ、魅力ある農業を実現するための改革に、協同の力で組合員とともに取り組んでいます。

准組合員の事業利用規制は実施するかどうか内容も含めて決まっていません。平成33年3月までに結論を出すと言われています。もし、実施された場合、准組合員のみなさんの暮らしの利便性に影響が出るほか、正組合員のみなさんの農業や暮らしに大きな影響が出る懸念があります。

組合員のみなさんにJAを取り巻く状況や、それに対する取り組みについてご理解いただき、評価していただくことが何よりも大切です。

理事会だより

平成 29 年 9 月 29 日午後 2 時より、JA 天草会館で平成 29 年 9 月定例理事会を開催し、以下の議案について審議されました。理事 23 / 24 名、監事 6 / 6 名が出席。【議事の前に、平成 29 年 8 月末事業実績報告及び専門委員会の経過報告が行われました。】

第 1 号議案 貸付金条件変更について

貸付金の条件変更について審議の結果承認されました。

第 2 号議案 JA 農業融資新設について

JA 農業法人ローンについて原案通り承認されました。

第 3 号議案 介護休業規程の改正について

介護休業規程の改正について原案通り承認されました。

第 4 号議案 育児休業規程の改正について

育児休業規程の改正について原案通り承認されました。

第 5 号議案 平成 30 年 4 月採用 JA 職員採用試験 2 次募集実施要領について

JA 職員採用試験の 2 次募集について承認されました。

第 6 号議案 JA あまくさ研修施設工事及びそれに伴う建設委員会の設置と構成について

次世代の地域農業を支える担い手育成につなげることを目的に、研修施設の設置及び構成について承認されました。

第 7 号議案 平成 29 年産普通米概算金の設定について

平成 29 年産普通米概算金について、品種ヒノヒカリ・森のくまさんの 1 等米 30 ㎏当たり 6,270 円と前年より 200 円高で提案がなされ承認されました。

報告事項

- ・内部監査報告について
- ・役員コンプライアンス研修会の開催について
- ・出資金増資運動の経過報告について
- ・平成 28 年事業年度末基準体制モニタリング報告について
- ・市況速報（米・畜産・果樹・花卉）

主要事業実績報告(平成29年9月末実績) 単位:万円

	9月末計画	9月末実績	計画対比
販売品販売高	19億5100	19億6458	100.7%
貯金	867億6000	931億7300	107.4%
貸出金	204億1900	206億2500	101.0%
購買品供給高	34億6137	33億6804	97.3%

単位:ポイント

	年度末計画	9月末実績	進捗率
共済推進総合目標	11,140,000	7,510,571	67.4%

我が支所のアイドル

- Q. 仕事の内容は?
A. 貯金の窓口にあります。笑顔で頑張りますので、よろしく願っています。
- Q. 休日の過ごし方は?
A. 友達とドライブやショッピングをしています。
- Q. 好きなアーティストは?
A. 三代目 J Soul Brothers です。ライブに行くてストレス発散しています。

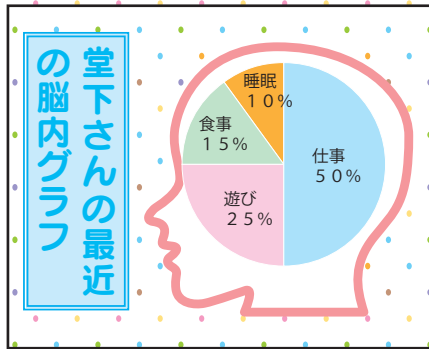

今月は 中央統括支所 新和支所 信用係 堂下 朱 (18)

堂下さんはこんな人! (同僚K)

今年度から信用窓口に配属された堂下さんは、皆から“あかねちゃん”と呼ばれています。いつも笑顔で落ち着いた対応は私たちも見習いたいところです。マイペースで頑張ってください!!

JA あまくさは組合員地域皆様方の満足度 100%を目指しています。

21 20 19 17 15 14 12 11 9 7 6 4 1

あることに熟練した人のこと

古びた古びたに生じることも

坂本龍馬の出身藩

美術館の中を——に従って進んだ

五輪では3位までに入るともええす

たいたいりもんだりしてほくすことも

自宅へと帰る道のこと

くりります

怒ったときは立て、覚悟したときは

東の空が白んできます

三人寄れば文殊(もんじゆ)の——

数え年70歳の祝い

きのこの軸の一番下の部分

タテのカギ

Q. ハガキに、JA あまくさに対するご意見ご要望など、どしどし御寄せください!

★プレゼントクイズ★

※正解者の中から抽選で3人の方に「とれたて市場産直品詰め合わせセット」をプレゼントします。どしどしご応募ください。当選者は広報誌1月号で発表します。

クイズの答え・住所・氏名・年齢・電話番号
今月号の中でよかつた記事・身近な出来事や話題・ご意見・ご要望をお書きください。

天草市太田町1-12
JA あまくさ
総務企画部

◆応募締切11月30日必着

※「身近な出来事や話題」は『みんなのひろば』に掲載させていただく場合がございます。投稿者名はイニシャルで掲載いたします。

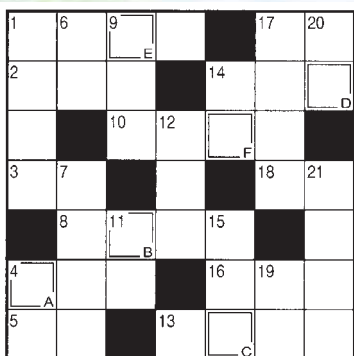

ヨコのカギ

- ギンナンがなる木
- 分け合うこと。ルーム——
- 東を向いたときに左手にある方向
- 平均より体格がコンパクト
- 目玉焼きの目玉になります
- に簡単な問題を解いた
- 自転車を使って行う公営競技
- 生まれ育った土地のこと
- 運命の赤い糸が結ばれているかも
- 後醍醐天皇は鎌倉幕府の——をもくろみました
- 海外旅行で睡眠不足になる一因
- 漢数字の大字だと、1は「壹」、3は「参」、——は「陸」

クイズ当選者

9月号のクイズの答えは、「ブドウガリ」でした。52通のご応募をいただきました。抽選の結果、次の方に「オムロン音波式電動歯ブラシ」をお贈りいたします。(月末までに配達予定です)

倉岳町 坂元 ハツミさん
有明町 益田 知香子さん
新和町 岩本 あつきさん

みんなのひろば

(姫戸町 Mさん)

お米の美味しい炊き方大変参考になりました。今までお米を研ぎすぎしていました。

(龍ヶ岳町 Mさん)

大きな樽にイチジクが熟しています。カラスに取られないよう気を付けていますが、それでもカラスが一枚上です。とても残念です。

(河浦町 Wさん)

手抜き朝食の最強レシピはさつそく挑戦！してみます。卵かけごはんの中に、チーズやバターを入れるのは、子どもは大喜びです！

(有明町 Yさん)

トピックスが毎回楽しみです。大矢野職員の家活プランプリアおめでとうございます。地域で信頼関係を構築されている事に感動しています。

(松島町 Oさん)

阿村の前田さんを見て感張り屋です。

風景写真や絵はがきなどをお送り下さい。

JAあまくさでは、上記のお便りの他にも風景写真や変わった形をした農産物の写真、絵はがきなどたくさんの応募をお待ちしています。

【宛先】〒863-0032 熊本県天草市太田町1番地2 JAあまくさ 総務企画部 みんなのひろば係り

※写真・絵はがきには、撮影場所やコメント、実名以外での掲載をご希望の方はペンネーム等をご記載下さい。

インフルエンザ

インフルエンザとは？

インフルエンザの症状の特徴としては突然の発熱や全身の倦怠感などがあげられます。このインフルエンザが怖いのは、伝染性が非常に強く、あっという間に人から人へと広い範囲で感染すること、また症状が重症化しやすく（特に高齢者や乳幼児）、肺炎や脳症などの合併症や持病の悪化を引き起こし、死に至るケースもあることなどがあげられます。

原因

インフルエンザの発症の原因はインフルエンザウイルスの感染です。インフルエンザの感染力はインフルエンザを発病する前日から発病後3～7日間ほどの間と言われていた。そのインフルエンザ患者の咳やくしゃみなどとともにインフルエンザウイルスが小さな飛沫となって空気

中に飛び散り、これを周りの人が吸い込むことや、インフルエンザウイルスがついている手で、目や口などを触ることにより感染します。また、感染してもその人にインフルエンザウイルスに対する免疫（抵抗力）があれば発病しなかったり、軽い症状で済んだりすることもあります。

インフルエンザウイルスの種類

現在までに人の感染が確認されているインフルエンザの種類には大きく分けてA、B、C型の3種類あります。毎年流行するのはA、B型であり、中でも大流行を引き起こすのはA型です。そのA型にも種類があり、構造が日々変化しています。そのため、インフルエンザウイルスへ感染し、免疫（抵抗力）を持っていたとしても違う構造のインフルエンザウイルスに感染し、発病することが多く、毎年流行しやすいといわれています。

予防

予防の基本は、流行の前にインフルエンザワクチンを接種することです。インフルエンザウイルスが流行してしまった後は、人ごみの中や繁華街への外出を控える。外出する際はマスクを着用する。室内では加湿器などを利用し、適度な湿度を保つ。帰宅後のうがいや手洗いの徹底などがあげられます。

また、十分な休養、バランスの良い食事など、体力や抵抗力を高めることも大切です。

日常生活の中で、十分な休養、バランスの良い食事や手洗い、うがいなどに十分注意し、インフルエンザに感染しないように注意しましょう。



厚生連だより

今月のあなたの運勢 11月

モナ・カサンドラ

♈ 牡羊座 3/21 ~ 4/19

【全体運】素直になれず、つまらない意地を張りがち。言い過ぎた場合、すぐに謝って、水を聴くとリラックスできそう

【健康運】過激なダイエットは厳禁。無理は避けて

【幸運の食べ物】エリンギ

♉ 牡牛座 4/20 ~ 5/20

【全体運】優柔不断になりやすい傾向が。迷ったときは信頼できる人に助言を求めてみて。気力上昇にはアートに触れると◎

【健康運】胃腸が弱り気味。暴飲暴食は控えること

【幸運の食べ物】ギンナン

♊ 双子座 5/21 ~ 6/21

【全体運】神経質になり、周囲の悪い部分ばかり目に付く暗示。文句は控え、見守る気持ちを大切に。葉草茶がラッキー

【健康運】おむね順調。運動に励み、リフレッシュを

【幸運の食べ物】サンショウ

♋ 蟹座 6/22 ~ 7/22

【全体運】積極性が高まり、リーダー役を任せられる機会が増えるかも。意欲的に引き受けて。面倒見の良さを発揮すると吉

【健康運】健康への過信は禁物。きちんとケアして

【幸運の食べ物】ゴボウ

♌ 獅子座 7/23 ~ 8/22

【全体運】他人に干渉してもめやすい月。親切のつもりで、おせっかいを焼かないよう、ご用心。開運には趣味を満喫して

【健康運】軽く体を動かせば、体調に好影響あり

【幸運の食べ物】シヤマ

♍ 乙女座 8/23 ~ 9/22

【全体運】コミュニケーション運が華やく兆し。新しいタイプの友人ができるはず。新装開店ショップにも幸運がある予感

【健康運】体重増が気になる時期。自己節制が必須

【幸運の食べ物】カブ

♎ 天秤座 9/23 ~ 10/23

【全体運】興味のあることに意識を向けると、うれしい発見があるかも。気になっていた趣味や習い事を始めるのも大賛成

【健康運】疲れを感じやすいよう。しっかり休息を

【幸運の食べ物】シイタケ

♏ 蠍座 10/24 ~ 11/22

【全体運】未体験ジャンルに挑戦するのに向いています。知らない世界でも果敢にぶつかってみて。リベンジも成功しそう

【健康運】食事リズムが乱れがち。調整を心掛けて

【幸運の食べ物】カリン

♐ 射手座 11/23 ~ 12/21

【全体運】優しさをアピールすれば自然と人気運が向上く気配。持ち前の面倒見の良さを前面に出して。掃除もお勧め

【健康運】比較的穏やか。適度な体操を忘れずに

【幸運の食べ物】フグ

♑ 山羊座 12/22 ~ 1/19

【全体運】1人でのより、気の合う仲間たちと行動した方がつきに恵まれそう。旅行や飲み会の誘いには気軽に応じて

【健康運】ストレスを感じやすいかも。気分転換を

【幸運の食べ物】ニンジン

♒ 水瓶座 1/20 ~ 2/18

【全体運】できる人と比べ、何かと落ち込みやすいかもしれません。「人は人」と割り切って。柔軟な発想が好運の鍵に

【健康運】動くことで体力上昇。元気に過ごせませす

【幸運の食べ物】ハクサイ

♓ 魚座 2/19 ~ 3/20

【全体運】アクティブに活動できる好調期。守りより、攻めの姿勢でガンガン動いて。思い切った行動にチャンスあり

【健康運】運動不足になりやすい。歩くこと好変化大

【幸運の食べ物】柿



るっくるっくちやいんど



みのり
穂ちゃん 1歳

川崎市 (佐伊津町在住の中須 日勝さんのお孫さん)
中須 直哉さん・真千子さん
★佐伊津のじい、ばあ、大好き! 次は冬に遊びに行くネ。



ほし
晴輝くん 1歳

ゆき
祐矢くん 4歳

大矢野町
泉田 友則さん・みゆきさん
★優しい祐矢と怖いもの知らずの晴輝。これからも仲良く元氣いっぱい育ててね。



しゅん
舜大くん 2歳

こう
昂己くん 5ヵ月

亀場町 (新和町在住の洲崎昭重さんのお孫さん)
山本 大輔さん・美穂子さん
★二人仲良くおっきくなれ!



そう
壮亮くん 9ヵ月

有明町
井手尾 峻介さん・直子さん
★ニコニコ笑顔が似合う壮ちゃん。いっぱい食べて大きくなってね (* ㊥)

JA あまくさは、地域の皆様の暮らしをサポートしています。何かにお困りの際には、最寄りの支所へお気軽にご相談下さい。



佐伊津支所 (0969) 23-6511	姫戸支所 (0969) 58-2155	有明支所 (0969) 53-1122
天草支所 (0969) 42-1122	御所浦支所 (0969) 67-3647	松島支所 (0969) 56-1122
河浦支所 (0969) 76-1212	龍ヶ岳支所 (0969) 62-1141	大矢野支所 (0964) 56-0252
牛深支所 (0969) 73-2131	倉岳支所 (0969) 64-3131	
新和支所 (0969) 46-2121	栖本支所 (0969) 66-3121	

いいね! してね~

facebook はじめました。

welcome
JAあまくさ
JAあまくさはfacebookページを開設しています。イベントや管内農畜産物などの情報を発信していきます。よろしくお願ひします!

Jaあまくさ facebook 検索

るっくるっくちやいんど&みんなのひろば!!

JAあまくさでは、みなさんからの応募を待っています。
2017年あまくさを飾るのは、あなた達です!!!

募集

発行/あまくさ農業協同組合
〒863-0032 天草市太田町1番地2
TEL0969-22-1100 FAX0969-22-1130
ホームページ <http://www.jaamakusa.or.jp/>
発行日/平成29年11月1日
発行責任者/川口義英
編集責任部署/総務企画部
印刷所/(株)キャップ

編集後記~編集係のホッとひとこと~

夏を過ぎ、秋が来たかと思えば今年もあと僅か。年々一年の過ぎゆく時間が早くなっているように思います。

さて、10月に保育園の運動会が行われました。次女にとっては最後の運動会、私は育友会の会長として参加しました。前日からの準備、当日の運営・後片付けまで、お手伝いいただいた委員の皆様、そして熱心なご指導を頂いた園長先生を始め先生方大変お世話になりました。

子供が一生懸命に走る姿、悔しがったり笑顔で踊る姿に成長を感じます。子供の成長は私たちに喜びと感動を与えてくれているのかもしれない。たまに抱っこすると、重くなってきたのを感じます。子供の重さは成長の喜びと考えると、増えていく自分の体重も喜べるような心の広い大人になりたいと思いました(JT)

