

あまくさ

2015

3

Vol.266

JA AMAKUSA Publicity papers

特集

「青年就農給付金」について

Challenge
to the future



豊かな天草を未来へ





天草人

この地に生きている

大矢野町

なりた まこと
成田 誠さん(30)

◎カスミソウ95円 ユリ3円

—就農されたきっかけを教えてください—
神戸の工場に7年と接客業で2年間働いていましたが、昨年の4月から親の跡を継ごうと思いつきました。元々親が花卉を栽培していましたので、子どもの頃から見ていたので何の抵抗もなく作業できています。
—現在の作業工程を教えてください—

上天草市大矢野町で昨年からカスミソウを栽培する新規就農者の成田誠さん。作業ではまだ分からない事が多いので親に聞いたり、ネットで調べたりと試行錯誤。それでも作業は楽しいと話し、一本一本丁寧に収穫作業を行う成田さんにインタビューしました。
(取材日:平成27年1月30日)

あまくさ

2015年3月号 vol.266

CONTENTS

天草人	P 2~3
特集「青年就農給付金」	P 4~5
トピックス	P 6~7
営農情報	P 8~9
支部長よりこんにちは・ うまかもん・情報コーナー	P 10~13
理事会だより・支所長ペンリレー・ みんなのひろば	P 14~15

旬の香り

今月はコレ! 「カスミソウ」

無数の小さい花を咲かせ、花束には欠かせない存在
網の目のように細かく、分かれた枝先に宝石をちりばめたような小さな花を無数に咲かせ、切り花やアレンジとして人気も高いカスミソウ。花束に飾るだけで華やかさが増し引き立ててくれるキレイな花です。花言葉には「清い心」「無邪気」「親切」などがあります。メインになる事は少ないですが、カスミソウは花束には欠かせない存在で他の花を一層引き立ててくれます。控えめに存在する事から「親切」という花言葉もあるそうです。



今月のあまくさっ子



大矢野町 西口 幸花ちゃん(こうか)6才
明花ちゃん(めいか)4才

お花はキレイで大好きです(^.^)



朝8時頃からカスミソウの収穫作業を昼まで行います。昼からは茎の長さやボリュームで等級ごとに選別し、出荷に備えます。昨年の11月中旬から6月まで出荷する予定で、現在は日量1000本程、2Lを中心に週3日出荷していますが、ピーク時の年末年始や暖かくなってくる時には1500本程を見込んでいます。

―心掛けている事は何ですか

土壌作りと出荷時期ですね。どんな農作物でも土壌作りが大切だと思います。定植前に土を掘り返して堆肥や農薬を混ぜて畦を作ります。それと母の日やホワイトデー、式典などのイベントに合わせて多く出荷できるように心掛けています。

―日持ちのコツはありますか

日の当たる場所を好みますが、暑さには弱いので直射日光を避けて明るい日陰に置くのが良いと思います。

―目標をどうぞ

天草のカスミソウが有名になってほしいです。そのため自分なりにブログでカスミソウの紹介をしています。現状は親が農業の基盤を作ってくれていたので作業できていましたが、自分で始めていたらどうなっているかわかりません。親に感謝しながら、いずれは違う品種の花を栽培してみたいです。

―PRをどうぞ

可愛らしい花姿のカスミソウです。玄関やリビングに飾るだけで雰囲気が変わりますので、ぜひいかがですか？



特集

青年就農給付金

農業を始めたい方・農業について興味をお持ちの方
青年就農給付金を活用してみませんか!?

●青年就農給付金事業とは・・・

青年新規就農者を確保・定着させ、持続的可能な力強い農業を目指すことを目的に平成24年度から国の新たな支援制度として青年就農給付金事業が始まりました。青年の就農意欲の喚起と就農後の定着を図るため、就農前の研修期間(2年以内)及び経営が不安定な就農直後(5年以内)の所得を確保する給付金を給付する制度です。

青年就農給付金 (準備型)

都道府県が認める道府県農業大学校や先進農家・先進農業法人等で研修を受ける就農者に、最長2年間、年間150万円を給付します。

給付者の主な要件 (すべて満たす必要があります)

- (1) 就農予定時の年齢が、原則45歳未満であり、農業経営者となることについての強い意欲を有していること
 - (2) 独立・自営就農または雇用就農を目指すこと
親元就農を目指す者については、研修終了後5年以内に経営を継承するか又は農業法人の共同経営者になること
 - (3) 研修計画が以下の基準に適合していること
 - ・都道府県等が認めた研修機関・先進農家・先進農業法人で概ね1年以上(1年につき概ね1,200時間以上)研修する
 - ・先進農家・先進農業法人で研修を受ける場合にあっては、以下の要件を満たすこと
 - a 先進農家・先進農業法人が、その技術力、経営力等から見て、研修先として適切であること
 - b 先進農家・先進農業法人の経営主が給付対象者の親族(三親等以内の者)ではないこと
 - c 先進農家・先進農業法人と過去に雇用契約(短期間のパート、アルバイトは除く。)を結んでいないこと
 - (4) 常勤の雇用契約を締結していないこと
 - (5) 生活保護、求職者支援制度など、生活費を支給する国の他の事業と重複受給でないこと
 - (6) 原則として青年新規就農者ネットワーク(一農ネット)に加入すること
- (注) 以下の場合には返還の対象となります
- (1) 適切な研修を行っていない場合
 - ・給付主体が、研修計画に則して必要な技能を習得することができないと判断した場合
 - (2) 研修終了後※1年以内に原則45歳未満で独立・自営就農又は雇用就農しなかった場合
 - (3) 給付期間の1.5倍(最低2年間)の期間、独立・自営就農又は雇用就農を継続しない場合
 - (4) 親元就農者について、研修終了後5年以内に経営継承しなかった場合又は農業法人の共同経営者にならなかった場合

青年就農給付金 (開始型)

新規就農される方に、農業を始めてから経営が安定するまで最長5年間、年間最大150万円を給付します。

給付者の主な要件 (すべて満たす必要があります)

- (1) 独立・自営就農時の年齢が、原則45歳未満であり、農業経営者となることについての強い意欲を有していること
 - (2) 独立・自営就農であること
 - ・自ら作成した経営開始計画に則して主体的に農業経営を行っている状態を指し、具体的には、以下の要件を満たすものとする。
 - ・農地の所有権又は利用権を給付対象者が有している。(農地が親族からの貸借が過半である場合は、5年間の給付期間中に所有権移転すること)
 - ・主要な機械・施設を給付対象者が所有又は借りている。
 - ・生産物や生産資材等を給付対象者の名義で出荷・取引する。
 - ・給付対象者の農産物等の売上げや経費の支出などの経営収支を給付対象者の名義の通帳及び帳簿で管理する。
 - ・親元に就農する場合であっても、上記の要件を満たせば、親の経営から独立した部門経営を行う場合や、親の経営に従事してから5年以内に継承する場合は、その時点から対象とする。
 - (3) 青年等就農計画等※(経営開始計画)が以下の基準に適合していること
 - ・独立・自営就農5年後には農業(自らの生産に係る農産物を使った関連事業<農家民宿、加工品製造、直接販売、農家レストラン等>も含む。)で生計が成り立つ実現可能な計画である。
 - (4) 人・農地プランへの位置づけ等
 - ・市町村が作成する人・農地プラン(東日本大震災の津波被災市町村が作成する経営再開マスタープランを含む。)に位置付けられていること(もしくは位置付けられることが確実であること)。
 - ・または、農地中間管理機構から農地を借り受けていること。
 - (5) 生活保護等、生活費を支給する国の他の事業と重複受給でなく、かつ、原則として農の雇用事業による助成を受けたことがある農業法人等でないこと
 - (6) 原則として青年新規就農者ネットワーク(一農ネット)に加入すること
- (注1) 給付対象の特例
- ・夫婦ともに就農する場合(家族経営協定、経営資源の共有などにより共同経営者であることが明確である場合は、夫婦合わせて1.5人分を給付する。
 - ・複数の新規就農者が法人を新設して共同経営を行う場合は、新規就農者それぞれに150万円を給付する。
 - ・平成21年4月以降に独立・自営就農した者についても対象とすることができるものとするが、給付は就農後5年度目までとする。
- (注2) 以下の場合には給付停止となります
- ・給付金を除いた本人の前年の所得の合計が250万円以上の場合
 - ・青年等就農計画等(経営開始計画)を実行するために必要な作業を怠るなど、適切な就農を行っていないと市町村が判断した場合
- (注3) 以下の場合には返還の対象となります
- ・農地の過半を親族から貸借している場合において、親族から貸借している農地を5年間の給付期間中に所有権移転しなかった場合

給付金制度を活用し、天草でがんばっている就農者にインタビューしました。



有明町
坂本 真理さん (34)
デコボン・天草晩柑
他 150畝

就農何年目ですか

親がデコボン等を栽培していたので、手伝いをしていました。独立して4年目になります。独立を考えて準備をしていた時に青年就農給付金の話があり、どうせなら手続きしてみようと思いい手続きしました。

青年就農給付金制度について

肥料や農薬など経費が前倒しでかかるので非常に助かりました。

休日の過ごし方は

県外の友達の家へ行って買い物やご飯を食べたりフレッシュします。

新規就農者へ一言ありますか

頑張った分だけ技術面や金銭面など自分に返ってきますのでやりがいがあります。作業の段取り次第で自分の時間も取れやすくなる所も良いですよ。

今後の展望を教えてください

昨年は10畝、3月から30畝デコボンの栽培面積を増やします。苗木から栽培するので楽しみです。



就農何年目ですか

20才から姉がミニトマトを栽培していましたので勉強のため手伝っていました。数年前に青年就農金制度を知り、昨年独立しましたので就農一年目です。



青年就農給付金制度について

独立する手助けになりました。経営の勉強にもなるし、技術的にも責任感が出てきました。

休日の過ごし方は

休みという休みはあまりありませんが、7月から8月中旬にかけては少し時間が取れますので、友人と旅行に出かけることもあります。

新規就農者へ一言ありますか

ぜひ農業に携わって頂きたいです。同世代の方が増えれば張り合いや楽しみが増えます。早く一人前になって、規模の拡大と経営の安定。なにより楽しい農業を目指して頑張りたいです。

今後の展望を教えてください



天草町
益田 龍一さん (28)
ミニトマト 10畝

就農何年目ですか

他県で勤務していました。天草に帰りJAで臨時として勤務させてもらっている時にトルコギキョウ栽培研修の話があり、4年間研修して平成25年に就農し2年目になりました。



新和町
岩下 靖さん (31)
トルコギキョウ 16畝

青年就農給付金制度について

設備の準備資金などに活用できる所が良いですね。何も制度や助成が無いと借金からの始まりになるので厳しいと思います。

休日の過ごし方は

買い物や友人と食事に出かけています。

新規就農者へ一言ありますか

新規就農を考えているなら制度や助成がある時に始めた方が良いと思います。

今後の展望を教えてください

給付金制度が活用されるうちに経営規模の拡大を図り、農家経営の安定に努めたいです。



青年就農給付金について詳しい事は、JA あまくさ指導販売部 川田までお気軽にご相談ください。

TEL.0969-22-1105



あまくさ

第20回夢咲小町映画鑑賞会

天草地区JA金融協議会は2月7日、天草市民センターで第20回天草地区夢咲小町映画鑑賞会を開催しました。「ペコロスの母に会いに行く」を上映し、夢咲小町会員約250名が集まり映画を楽しみました。

映画鑑賞会は、女性専用定期積金「夢咲小町」の会員への感謝と夢咲小町のPRとして毎年開催しています。

今回の「ペコロスの母に会いに行く」は、原作は長崎在住の漫画家・岡野雄一さんのエッセイ漫画。深刻な社会問題として語られがちな介護や認知症の母との何気ない日常を、笑いとユーモアを交えて描かれており多くの方の共感と感動を呼ぶ作品でした。

同協議会では「夢咲小町」リーダーとなる職員を各JAから選出し、地域のニーズに合った商品やサービスの検討を重ねています。金融共済部の三嶋由香里さんは「今後も様々なイベントを企画して、地域の方との触れ合いの場を提供していきたいと思えます。」と話しました。

栖本

パセリ出荷順調

栖本町ではパセリの出荷が順調に進んでいます。JAあまくさ管内では栖本町だけがパセリを出荷しています。週に2回の出荷には平均50箱(50g×20束入り)が関西・中部方面を中心に12月から4月まで出荷しています。数量は出だしが若干遅れましたが、順調に推移し、品質も例年並みに仕上がっています。高齢者向けの軽量品目として当時の指導員が導入し現在も4件の農家で栽培しています。JA指導員は「収穫遅れや病害虫に気をつけて収穫してほしい。また今後は収穫量も増えてくるので、今まで以上の厳しい選別を心掛けてもらいたい。」と話しました。



集荷所に集められたパセリ

牛深

好評！ミニデイサービス

牛深統括支所は1月28日、女性部によるミニデイサービスを久玉町中の浦公民館で、中の浦老人会のみなさんを招いて開催しました。

ミニデイサービスは、本所購買部居宅介護支援の谷口さんの指導で、大きな声を出して歌ったり、体や頭を使ったりと自分のできる範囲で参加して頂き、とても楽しそうでした。

また、もう一つの楽しみである女性部によるおいしい手作りの料理に舌鼓。みんなでわいわい話しながらの昼食会で幕を閉じました。

参加された金棒老人会会長からは「こんな楽しいミニデイサービスなら毎年開催してほしい。」とお褒めの言葉を頂きました。来年はまた久玉町での開催となります。別の老人会での開催となりますが、たくさんの方の参加お待ちしております。



松島

菜の花ウォーキング

上天草トレッキングフェスティバル菜の花ウォーキングが上天草市松島町で2月7日に開催されました。

参加者約400名は、松島町総合センターアロマをスタートし、天草観海アルプスの一部である高舞登山に登りアロマへ戻る約5kmのコースを菜の花を眺めながら楽しくウォーキングしました。

ゴール後には松島女性部が調理した「まんさい汁」や「がね揚げ」などを食べ、菜の花を摘み、盛会のうちに終了しました。

女性部の方も、「参加者の皆さんに喜んで食べてもらえて、朝早くから作ったかいがあります。」と、笑顔でまんさい汁を手渡ししていらっしゃいました。



菜の花を眺めながらウォーキングを楽しみました

姫戸

姫戸ポンカンをPR

1月16日〜17日に熊本市の熊本県民百貨店で、姫戸ポンカンの試食販売会を行いました。同店で開催された「フルーツ祭り」に参加し、姫戸町で生産されたポンカンのPRをしました。

販売初日は姫戸支所職員3名が参加し、来店客への声掛けやポンカンの試食でPRしました。試食された方からは「甘くておいしい。」「毎年楽しみにして来ています。」などの声が聞かれ、たくさんの方にご購入いただき大盛況となりました。

なお同店は2月28日で閉店となります。来年度以降の開催が厳しい状況ですが、姫戸支所では販売や贈答品を受け付けておりますので、お近くを通られた際にはぜひお立ち寄りください。



姫戸のポンカンをPRしました。

あまくさ

生産資材研修会

J Aあまくさ購買部・指導販売部は1月29日、指導員や購買担当者28名を集め生産資材研修会をJA天草会館で開催しました。若手職員への基礎的な知識の習得や、組合員への商品説明や提供を目的としています。

研修ではJA熊本経済連から職員7名が講師として参加し、被覆資材やハウスについての基礎知識や段ボールについての研修を行いました。実際に現物を見ながら商品紹介も行われました。参加したJA職員は「知らなかった部分も結構ありましたので良い勉強になりました。」と話しました。



農報

水稻



水稻営農情報



水稻
新木 真一
農畜産課 課長
0969-22-1105

田植え

4月上旬より田植えが始まります。苗は、田植えの5日前位から育苗ハウスのサイドビニールを下げて、外気に充分ならしましょう。(遅霜の場合は注意して下さい。)

① 田植えの適期は4月5日から15日です。

② 植え付け本数は、坪当たり55～60株程度、1株の百数は3～5本が標準となります。苗数が多くなると過繁茂の原因となり、倒伏や病害虫が発生しやすくなりますので注意しましょう。田植機の整備・調整は事前に必ず行って下さい。

③ 植え付けの深さは活着や分げつ等に大きく影響しますので、2～3cmを目安としましょう。

水管理

暖かい日中は浅水にしますが、活着するまでは朝晩

冷え込むことがありますので、新しい根が出るまでは深水にしましょう。活着後は浅水管理で水温・地温の上昇を図り、分げつの促進に努めて下さい。

病害虫防除

初期では、イネミズゾウムシや葉いもち病が防除の中心となります。田植え前に必ず箱施薬を散布むらがないように施用しましょう。1箱当たりの散布量は50gとなります。

除草剤は、回植え後5日から15日に散布し、その後は湛水状態を5日程度保つて下さい。水の掛け流しや、土の表面が見えるような場合は、除草の効果が落ちます。

浅水状態で土の表面が見える場合は秋起こし時に土の移動を行い均平にしましょう。

箱施薬や除草剤の使用方法は早期水稻耕種基準を参照して下さい。

果樹



3月の柑橘園管理



果樹
山下 俊二
下島営農指導センター
080-1729-1632

1. 採収と予措

品種	収穫時期	予措程度
清見	2月21日～	3日(1%)
河内晩柑	適期採収 2月21日～	14日(3%)
	後期採収 4月1日～	7日(2%)

2. 病害虫防除

収穫に入る前に貯蔵病害防除を行い、腐敗果を出さないようにしましょう。また、クラッキング、ヤケ果に注意してください。

農薬散布の際は、収穫前日数に十分注意をしてください。

対象病害虫	品目	薬剤名	希釈倍数	備考
かいはよう病	温州	ICボルドー66D	60倍	3月中旬(発芽前)
	中晩柑			3月中旬～下旬(発芽前)
ミカンハダニ	中晩柑	ハーベストオイル97%	80倍	3月上旬まで

※ボルドー剤を散布する時は、ハーベストオイルを散布してから2週間ほど間隔をあけて下さい。

3. 施肥

タイプ	肥料名	品種名	10a当り	時期
通常タイプ	熊本果樹肥料 10-7-4 又はひのくに果樹9-3-3	極早生・早生温州	4袋	3月下旬
		ポンカン・清見・河内晩柑・甘夏・パール柑		3月上旬
省力タイプ (年2回施肥)	アグリロング28号	デコボン	4袋	3月上旬
		極早生・早生温州	5袋	3月上旬
		中熟・普通温州		
		ポンカン	4袋	
		清見・河内晩柑・甘夏・パール柑	6袋	
		デコボン	5袋	

4. 樹勢回復・着花対策

収穫が終わった品種については樹勢回復のためチッソ主体の葉面散布を実施しましょう。その後発芽までにリン酸・カリを主体とした葉面散布を行いましょう。

また、極端に樹勢が落ち込んだ樹については、希釈倍数を規定濃度よりも薄くしてから散布しましょう。

目的	薬剤名	希釈倍数	備考
樹勢回復	尿素又はアミノジューシーN14	500倍	収穫後3回以上集中散布しましょう。(4日おきに3回連用)
	神協スピリッツ	1,000倍	
花芽分化促進	ファーマメント又はジューシーエース	500倍	

5. せん定

内向枝や立ち枝、被さり枝を中心に除去し、日光が十分に当たるようにしましょう。また、着花が心配される園地については間引き主体のせん定を行うか、着花確認後にせん定を行うようにしましょう。



定植後の管理・トマト



野菜
田中 直
上島営農指導センター
080-1729-1636

一番目の花が咲き、生長してくると茎や葉のつけ根からわき芽が盛んに出てきます。

トマトは基本的には一本立てにしますので、「わき芽」は全て摘み取りましょう。

※実を大きくし、日当たりや風通しをよくし、病害虫の発生を少なくします。



授粉作業をしましょう。

実をつけやすくするため、花の花粉がついてから花の房を軽く揺するか、市販のホルモン剤（トマトトン）を散布しましょう。（着果を促す効果があります。）

ホルモン剤は同じ花に2度散布しないよう注意してください。（2度かけると実が奇形になります。）

摘心（新芽を摘み取ること）をします。

主柱の高さ位に茎が伸びると5～6花房が付きま

るので、一番上の花房の上の葉を2枚残して摘心しましょう。その時は、樹勢維持の為わき芽を2本残します。

追肥

一番目の果実がピンポン玉大になったころ化成肥料を株元にまき、土に軽く混ぜます。

※一度に多く追肥をすると根が傷んだり、果実の尻腐れがでることがありますので注意してください。また石灰が不足することにより尻腐れが発生します。

収穫

開花してから約50～60日で収穫できます。

家庭菜園の場合は真っ赤に色づいた時（完熟）に収穫しましょう。



あわ栽培について



花卉
中原 英幸
下島営農指導センター
080-1729-1629

J Aあまくさ管内で、夏場の品目として出荷されています。

見た目は猫じゃらしが巨大化したような感じで、緑色の清涼感のある品目です。市場へは夏場の商材として取引しています。栽培的にはさほど難しくありません。直売所ではなく市場向けの出荷としての品目です。

作型/月	1月	2月	3月	4月	5月	6月	7月	8月	9月	10月	11月	12月
5月出荷			○									
6月出荷				○								
7月出荷					○							
8月出荷						○						
9月出荷							○					

〈品種〉

種苗会社：福花園

①極早生大房あわ（早出しから遅出しまで可能）

1dl詰・1袋/約24,000粒

②紅くじゃく（穂が赤く染まる）（約2a分程度）

③ハツ房あわ（花穂の先端が分かれる珍しい品種）

※J Aあまくさでは、①の品種が100%出荷で他品種は栽培も出荷もありません。

〈適地性〉

日当たり、風通しが良く、排水良好な圃場が適します。

〈元肥〉

堆肥を1a当り土作りに200kg投入します。基肥は窒素、リン酸、加里を各成分で1a当り約0.8～1.4kg程度施用します。

〈定植及び管理〉

畝幅75～80cmに株間15cm、条間15cmの4条で直播します。播種量は1ヶ所に5粒播きとし、播種後、軽く覆土します。覆土後は十分灌水します。

フラワーネットは1段とし、15cmの5つ目とします。フラワーネット

トの目に播種するかたちとなります。中央の目は灌水チューブを設置します。

発芽まで4～7日かかりますので、発芽するまで土壌が乾かないよう管理します。

発芽後は土壌が乾いたら灌水します。

ある程度、芽が大きくなったら3本仕立てになるよう間引きします。

密植しすぎると茎が細くなり、ボリューム不足の原因となるので注意します。

〈病害虫〉

病気についてはさほどありませんが、夏場の栽培でするので害虫の防除は定期的に行います。

〈栽培注意点〉

密植栽培はボリューム不足となりますので密植栽培は避けてください。

灌水不足は草丈が短くなるので十分灌水ください。

〈規格栽培注意点〉

等級	階級	草丈	1ヶ条当り重量(kg)	結束	箱詰本数	花	茎	草姿	病害虫
等級	2L	90cm	4kg以上	10本	100本	切り前 適正な もの	曲がり がない もの	ハランス 良好で ボリューム あるもの	認めないもの
	L	80cm	3kg以上	10本	100本				
	M	70cm	2kg以上	10本	100本				
	S	60cm	1kg以上	10本	100本				
収穫	切り前は、穂の長さが7cm程度。								
調整	下葉は除去は全体の1/3の葉を取り除く。葉の長さは、10cm程度に切りそろえる。 穂部分の葉は、穂が半分以上見えるように切り揃える。								
選別	出荷規格に従って良心的な選別に努める。規格とおりにない場合、等階級格下げとする。								
結束	よく揃ったものを10本選び、穂の先端部分をそろえる。								
水揚	しおれないように水揚げを行う。								

※わからない点がありましたら、上下営農センター花卉担当までご連絡ください。

支部長より こんにちは

経歴を教えてください

母が女性部を辞めて、交代するかのように入し15年経過しました。総支部長を仰せつかって2年目になりましたが、初めての頃は不安で人前で立つて話すのが苦手でした。最近になってやっと慣れてきた感じがします。

活動はどんな事をしていますか

グラウンドゴルフや植木祭り、花の寄せ植えなどをしています。グラウンドゴルフを年3回開催し、花の寄せ植えは初めて開催しましたが、おもしろく教えて頂いて好評でした。また2月に行われる菜の花ウォークやふるさと祭りなどに、がね揚げやぶえん寿司など調理し販売をしております、大変好評をいただいております。

今後行ってみたい活動はありますか

三角町の宮田塾や陶器づくりなど地元で体験でき、地元の良さを再発見できる事を行いたいと思います。他には孫と一緒にできる事も計画したいです。

女性部に興味のある方へ

人と触れ合うことで元気になる



インタビューにお応えいただいた

松島総支部
総支部長
野崎 芳子さん

て、悩み事がある人も会話する事でヒントを得て、解決できるかもしれませぬ。「みんなで明るく」「プラス思考」で行っていますので気軽に女性部に参加してみてもいいかがですか？

松島女性部に関して詳しいお問い合わせは

JAあまくさ松島支所 吉澤 まで
☎0969-56-1172



4月号の見どころを紹介



定価 906 円 (税込)

アジアに根付くJAグループの支援 インドの協同組合を訪ねて

JAグループでは、平成17年10月より「アジアとの共生募金」活動を展開し、アジア諸国の農業団体が実施する多くの小規模プロジェクトを支援してきました。この取り組みは本年度が最終年度に当たることから、JA全青協副会長やJA全国女性協理事などが募金代表者として、インド協同組合中央会の取り組みを視察します。視察団に同行して、小規模・零細農家にマッシュルーム栽培という新たな経済活動をもたらすヒマチャル州ピーラースプル市のプロジェクト取材し、JAグループのアジアとの共生の成果や、協同の大切さを広く伝えます。

夢を生み出す女性たち 私と起業

農村女性の起業は年々増えています。グループによる食品加工にとどまらず、個人で、流通・販売、生産にも関わるなど、事業の形態が幅広くなっています。そんな女性たちの起業にかけると、事業の考え方、夢や目標を現地取材でレポートします。



これで完璧!卵料理

卵は料理を最初に覚えるときにもってこいの食材です。目玉焼き、炒り卵、ポーチドエッグを作りながら、焼いたり、ゆでたりと、形の変化を楽しめる卵料理を紹介します。目玉焼きを完璧に焼いて、お母さんたちをびっくりさせちゃおう!

定価 565 円 (税込)



人口減少社会「地方消滅」を吹き飛ばせ

安倍政権の政策の目玉として進められている「地方創生」。政策がこれから本格的に実施される予定となっています。その一方で、若年女性の流出によって、2040年には896の自治体が消滅の危機に直面するとした予測が話題を呼んだりもしています。こうした状況で、地方で人々が持続可能で豊かに暮らせる共同体を作っていくにはどうしたらよいのでしょうか。若い世代の新住民なども取り込んで活性化している農村の取り組みなどを紹介し、この問題の解決策を考えます。

定価 668 円 (税込)

お申し込みは最寄りの支所まで!



うまがもん ニラチャーハン



材料 (2人分)

ニラ……………	1/2 束 (50g)	ごま油……………	大さじ 1
焼き豚……………	20g	スープのもと	小さじ 1/2
卵……………	1 個	塩・こしょう……………	各少々
温かいご飯……………	300g	しょうゆ……………	小さじ 1/2

つくりかた

- ① ニラ、焼き豚は7～8mm角に切ります。卵は溶きほぐします。
- ② フライパンにごま油を温め、卵を入れます。すぐにご飯を入れ、全体を返してほぐします。ニラ、焼き豚を加え、全体をよく混ぜながら、パラパラになるまで炒めます。
- ③ スープのもと、塩、こしょうを加えて混ぜます。最後に鍋肌からしょうゆを回し入れ、全体を混ぜて火を止めます。

情報
1

いろんな情報お届けします！
情報発信コーナー

表示金利の適用期間
平成27年2月2日
平成27年4月30日

**輪輸スプリング
キャンペーン2015**

**JA
マイカーローン**

店頭標準金利 年4.500%^{※1}
(平成27年2月1日現在)

年**2.500%**引下げ

固定金利型

年**2.000%**

+ 給油券のプレゼント

さらなる金利引下げ条件

以下の1～5のいずれか2件を満たすお客様については、更に**0.2%**引下げます。

- 当JAでJAカード(クレジットカード)を契約中または新たに契約される方
- 当JAに給与振込を指定されている方または新たに指定される方
- 当JAに公共料金(電気・電話・水道・ガス・NHK受信料等)の口座振替を指定されている方または新たに指定される方
- 当JAで自動車共済に加入されている方または新たに加入される方

ご注意ください。

●表示金利は、平成27年2月2日～平成27年4月30日にお申込みいただき、平成27年5月29日までに借入れられた場合の適用金利であり、お借入期間満了にわたり適用されるものです。
なお、金融機関等の状況により、本チラシの表示金利を見直しさせていただく場合があります。

※審査の結果、ローン利用をご希望に添えない場合もございますので、ご了承ください。
※店頭にて返済額の試算を承っております。
※JAマイカーローンをご利用中、繰上返済を行う場合や返済条件を変更する場合には、別途当JA所定の手数料が必要となります。
※ローン商品の詳しい内容については、店頭でお尋ねください。
※ご返済の滞りなどが発生した場合には、引下げ後金利の適用を中止し、店頭標準金利に引上げさせていただきます。

JAマイカーローンの商品概要

ご利用いただける方
●お借入れ時の年齢が満18歳以上で最終償還時の年齢が高71歳未満の方
●前年度税込年収が150万円以上ある方(自営業の方は前年度税引前所得)
●当JAが指定する保証機関の保証が受けられる方

お使いみち
●自動車購入資金(新車・中古車・自動車)
●自動車購入時の任意車検(税金・自動車共済(保険金)掛金、登録費用等)、車検・整備の費用
●運転免許の取得費用
●新品な車庫建設のための費用(100万円以内)

お借入金額 ●10万円以上500万円以内(所要金額の範囲内)

お借入期間 ●6か月以上7年以内

ご返済方法 ●元利均等返済(月払方式またはボーナス月増額返済併用方式)

担保・保証人 ●担保:不要です
●保証:当JAが指定する保証機関の保証をご利用いただきますので、原則、保証人は不要です。ただし、20歳未満のお借入人については、JAが定める条件を満たす法定代理人を連帯保証人としていただくことと、「法定代理人の同意書」を提出していただきます。
別途、保証料が必要となります。



お問合せは、お近くの各支所へお尋ねください。

情報
2

JAバンクのキャッシュカードで
ご利用のATM入出金手数料 (平成26年12月末現在)

ご利用ATM	時間帯	手数料
JAバンク	平日・土日・祝日 (ATM稼働時間帯すべて) ^(※1)	無料
セブン銀行 イーネットATM ^(※3) ローソンATM ^(※3※4)	平日:8:45～18:00 ^(※2) 土曜:9:00～14:00 (祝日は除く)	無料
ゆうちょ銀行	平日:8:45～18:00 ^(※2)	無料

※1 稼働時間はATMによって異なります。詳しくはお近くのJAへお尋ねください。
※2 その他の時間帯につきましては別途ご利用手数料100円(税別)がかかります。詳しくはお近くのJAまたはご利用ATMの指示板等でご確認ください。
※3 コンビニエンスストア(ファミリーマート、ローソン等)の一部の店舗においては、ATMが設置されていない場合、他金融機関、他ATM運営会社のATMが設置されている場合等がございます。詳しくはご利用のATM指示板等でご確認ください。
※4 イーネットATMはファミリーマート・ポプラ等のコンビニエンスストアに設置されています。

いま、JAで給与受取口座を新たに指定いただくと
松下奈緒のJAバンクオリジナル
QUOカード(5,000円分)をプレゼント!

全国で先着
10万名様に



パソコンでもお申込みいただけます。
<http://www.jabank.org/>

JAバンク

検索

●お申込みの流れ

まだJAに口座をお持ちでない方

すでにJAに口座をお持ちの方

JAの口座を開設^(注)

QUOカードプレゼントのお申込み

給与受取口座のご指定 (給与振込依頼書のご提出)

お勤め先ご所定の「給与振込依頼書」の給与受取口座欄に農協名、支店名、口座番号などをご記入のうえ、お勤め先にご提出ください。なお、QUOカードプレゼントのお申込みの前に提出いただいても構いません。

(注)口座の開設に必要なもの…①本人確認書類(運転免許証、健康保険証、住民票など) ②印鑑 ③現金(口座開設用)
※未成年の方が総合口座を開設される場合、親権者の同意書のご提出をお願いする場合があります。詳しくはJA店頭でご確認ください。

情報
3

共済金の支払時は、**口座振込**のみの取り扱いとなりましたので、何卒ご了承ください承頂きますよう御案内申し上げます。

短期暴露評価 (ARfD) に伴う登録変更 No. 1

農業使用者の皆様へ

農業使用に当たっては、最新の登録情報を必ず確認して使用しましょう!!

なぜなら・・・

農作物(食品)の残留農薬基準値の設定方法が変わり、**農薬の使用基準が厳しくなります。**

中には、今お手元にある農薬の有効年月が切れる前に、**残留農薬基準値が変更されるものがあります。**

この場合、

ラベルどおり使用したにも関わらず、残留農薬基準値を超過し、出荷できなくなる可能性があります。

実例として、裏面に記載したアセフェート剤は新しい残留農薬基準値に対応できるよう使用方法を変更されました(H26.11.17付け変更登録)。このような変更登録をする農薬は、今後チラシ等により順次お知らせします。該当する農薬をお持ちの方は、必ず裏面の問い合わせ先等で、最新の情報をご確認ください。

ラベルではなく、変更後の使用方法に基づき、農薬を使用して下さい。

○今後の残留農薬基準値の設定方法

人への残留農薬の影響として、これまでは「長期暴露評価(ADI)」のみを考慮して残留基準値を設定していましたが、H26.9から「短期暴露評価(ARfD)」も考慮することになりました。この結果、残留農薬基準値が引き下げられる農薬があるため、上記の注意が必要です。
※長期暴露評価:人が毎日平均的な量を一生食べ続けて、農薬による悪影響が出ないかどうか。
※短期暴露評価:人が一度に多量に食べて、農薬による悪影響が出ないかどうか。

短期暴露評価 (ARfD) に伴う登録変更 No. 1

(平成26年11月17日に変更登録された農薬)

○アセフェート剤

【商品名(剤型省略)】

- ・オルトラン
- ・ジェネレート
- ・ジェイエース
- ・スミフェート

【使用方法が変更された、又は適用作物から削除された作物名】

なす、ブロッコリー、だいこん、はつかだいこん、かぶ、トマト、ミニトマト、キャベツ、はくさい、レタス、非結球あぶらな科葉菜類、ばれいしょ、とうもろこし、オクラ、ピーマン、きゅうり、なばな、みずな、チンゲンサイ、こまつな、かんきつ、かき、ぶどう、茶

※該当する農薬を、上記作物に使用していませんか？

ラベルではなく、最新の登録情報を必ず確認し、変更後の使用方法に基づき、農薬を使用して下さい。

【登録内容の確認先】

- ・(独)農林水産消費安全技術センター(FAMIC)のホームページ
http://www.acis.famic.go.jp/index_kensaku.htm

【登録内容の問い合わせ先】

- ・各地域振興局農業普及・振興課又は各JA又は各市町村等
(各地域で問い合わせ先はご検討ください)

【短期暴露評価(ARfD)に関する問い合わせ先】

- ・熊本県農林水産部農業技術課 植物防疫・農薬監視班
TEL 096-333-2381

葬祭事業における 「組合員 特別割引」

「組合員特別割引」として、葬儀代金から3万円を割り引きます。 (平成26年9月1日受付より)

注：割引対象者は、葬儀の喪主が組合員(正・准)の場合に限ります。ただし、故人が組合員で喪主が組合員資格を相続等で引き継ぐ場合及び新規加入もその対象となります。

JA あまくさ葬祭

《ご連絡は、年中無休 24 時間受け付けます。》

あまくさ松島斎場

TEL 0969-56-2721 FAX 0969-56-2871

大矢野斎場

TEL 0964-56-0983 FAX 0964-56-0984

龍ヶ岳センター

TEL 0969-28-7200 FAX 0969-28-7201

有明斎場

TEL 0969-52-0983 FAX 0969-52-0984

本渡センター

TEL 0969-24-3015 FAX 0969-24-3074

河浦センター

TEL 0969-76-1287 FAX 0969-76-1288

牛深斎場

TEL 0969-73-1184 FAX 0969-73-1185

天草斎場

TEL 0969-42-1155 FAX 0969-42-0703

やすらぎ会員の募集!!

お積立：月々3,000円以上の定額式です。

積立期間：3年以上とします。

満期後：全額を自動的に定期貯金としてお預かり致します。また、定期積金契約も自動継続となり、会員資格を継続いたします。



もちをきれいに丸めました



もちつき楽しかった



慎重に包丁で調理するスクール生



丁寧に野菜も洗います



みんなで仲良く食べました



竹を使ったバームクーヘン作り

JAあまくさアグリキッズスクールは1月17日、スクール生に「地産地消」を体感してもらおうの目的に、自分たちで植付けから収穫まで体験した「もち米」と「サツマイモ」を使った女性部との合同料理教室を開催しました。

スクール生は杵と臼を使っての昔ながらの餅つき体験や、まぜ飯、せんだご汁などの郷土料理、また竹を使ったバームクーヘン作りの4品にチャレンジしました。

初めて包丁や餅つきをするスクール生には、女性部員や先輩スクール生が見本を見せ、一緒に調理を楽しみました。スクール生は「普段は料理をする事がないので、参加出来て楽しかったです。これを機に家族と一緒に料理してみたいです」と話しました。

このスクールは、農業体験活動を通して農業や食育・自然との親しみを学び、21世紀を担う夢を持った子ども達の健全育成を進めていきます。

第9期 JA あまくさアグリキッズスクール 平成27年度スクール生

大募集

テーマ

1年間の農業体験を通して、みんなで楽しく【食】と【農】を学ぼう！

開校期間

平成27年5月～平成28年2月

入校料

年間 5,000円、傷害保険料・スクールTシャツ、教材「ちゃぐりん」の購読料を含む。保護者の方は必要に応じて徴収します。

対象者

JAあまくさ管内の小学生

募集人員

50名（定員になり次第締切り）

申込期限

平成27年4月10日（金）

その他

- ・集合と解散は原則JAあまくさ本所とします。
- ・遠方の方でJAあまくさ本所まで送迎をご希望の方はその旨をお伝え下さい。
- ・運営はJA職員等が担当し安全管理を徹底します。

お問い合わせ

JAあまくさ 総務企画部 アグリキッズスクール事務局
TEL 0969-22-1100 FAX 0969-22-1130

◆(河浦町 Fさん)
今年のお正月は寒かったですね。でも我が家は久しぶりに帰省した娘が、お雑煮の味が昔と変わらないとおわかりして食べ良い正月となりました。

◆(佐伊津町 Yさん)
私は4人の子供を持つ母親なので、アグリキッズの子ども達が「農」について体で学んでいる姿が大好きです。我が家も家庭菜園頑張らねばです。♪

◆(河浦町 Mさん)
我が家の孫も3人目が成人式を迎えました。

◆(有明町 Yさん)
最近グラウンドゴルフに凝っています。運動不足解消とストレス発散です。

◆(龍ヶ岳町 Kさん)
今の時期デコボンは最高に美味しい時ですね。やっぱり天草のデコボンは特別だと思えます。以前山梨の知人に送った所、とても喜ばれました。



風景写真や絵はがきなどをお送り下さい。

JAあまくさでは、上記のお便りの他にも風景写真や変わった形をした農産物の写真、絵はがきなどたくさんの応募をお待ちしています。

【宛先】〒863-0032 熊本県天草市太田町1番地2 JAあまくさ 総務企画部 みんなのひろば係り

※写真・絵はがきには、撮影場所やコメント、実名以外での掲載をご希望の方はペンネーム等をご記載下さい。

理事会だより

平成27年1月30日午後2時より、JA天草会館で平成27年1月定例理事会が開催され、以下の議案について審議されました。理事22/24名、監事6/6名が出席。

【議事の前に、平成26年12月末事業実績及び余裕金運用状況報告と専門委員会報告が行われました。】

第1号議案 貸出金の審議について

貸出金について、審議の結果承認されました。

第2号議案 平成26年度仮決算監事監査回答書(主要改善事項)について

平成26年度仮決算監事監査回答書(主要改善事項)について、審議の結果承認されました。

第3号議案 就業規則の改正について

定年について満60歳に達した年度末のみを退職の日に改定し、半期での9月末退職を廃止することで改正がなされ、原案通り承認されました。

第4号議案 職制規程の改正及び職務権限表の変更について

共済業務による職制規程の改正及び職務権限表の変更について、原案通り承認されました。

第5号議案 JAマイカーローン「輪・輪キャンペーン2015」の実施に伴う金利採用について

他金融機関との競争力確保・組合員等利用者の借入ニーズに対応するためのキャンペーン金利採用が承認されました。

- ・キャンペーン金利：固定金利 一律年2.0% (条件付金利優遇：最高▲0.2%優遇)
- ・キャンペーン期間：平成27年2月2日～平成27年4月30日まで3ヶ月間

第6号議案 JAあまくさ畜産事業特別委員会構成委員の選任について

JAあまくさ畜産事業特別委員会構成委員の選任について、原案通り承認されました。

第7号議案 平成25年度県常例検査(主要指摘事項)追加回答書について

平成25年度県常例検査(主要指摘事項)追加回答書について、原案通り承認されました。

報告事項

- ・JAあまくさ再発防止策取組状況報告書(12月分)について
- ・貯金金利報告について
- ・内部監査報告書について
- ・市況速報

主要事業実績報告(平成27年1月末実績)

単位:万円

	1月末計画	1月末実績	計画対比
販売品販売高	32億3153	34億7086	107.4%
貯金	797億3600	802億4700	100.6%
貸出金	213億7900	197億8800	92.6%
購買品供給高	63億7078	59億1979	92.9%

単位:ポイント

	年度末計画	1月末実績	進捗率
共済推進総合目標	11,600,000	10,242,839	88.3%

支所長 ペンリレー

御所浦支所 濱邊 泰憲



日頃より、JA事業全般にわたりご利用いただき誠にありがとうございます。

県下唯一の離島御所浦は、人よし、海よし、釣り良しの桃源郷でございます。

本年4月より定期便の数も増便し利便性が非常に高くなる予定です。

管内組合員の皆様おこしの際はぜひお寄りください。

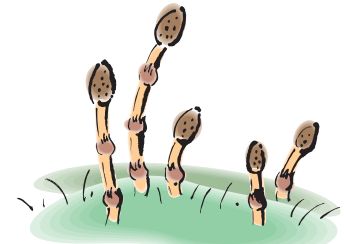

JAあまくさは組合員地域皆様方の満足度100%を目指しています。

- 17 16 14 12 11 10 9 8 7 6 3 1
- 伊予カンやボンカンの主産地
新瀧の民謡「佐渡」
昆布やかつお節で取ります
3月14日は「デー」
知識を多く蓄えた人のこと
——を聞いて十を知る
アヒルはこの鳥の仲間を品種改良して作られました
——大関は、負け越すと大関から陥落します
水族館にはたくさん並んでいます
ゆでた野菜や麺の水分を切るとき使います
マラソンの自己——を更新した
夕方に窓から差し込みます

タテのカギ

Q 二重マスの文字をA～Dの順に並べてできる言葉は何でしょうか？

ハガキに、JAあまくさに対するご意見ご要望など、どしどし御寄せください！

★プレゼントクイズ★



※正解者の中から抽選で3人の方に「山田養蜂場 完熟はちみつギフト」をプレゼントします。どしどしご応募ください。当選者は広報誌5月号で発表します。(写真はイメージです)

クイズの答え・住所・氏名・年齢・電話番号
今月号の中でよかった記事・身近な出来事や話題・ご意見・ご要望をお書きください。

8630032
JAあまくさ
総務企画部

天草市太田町一二

◆応募締切3月31日必着

※「身近な出来事や話題」は『みんなのひろば』に掲載させていただきます。投稿者名はイニシャルで掲載いたします。

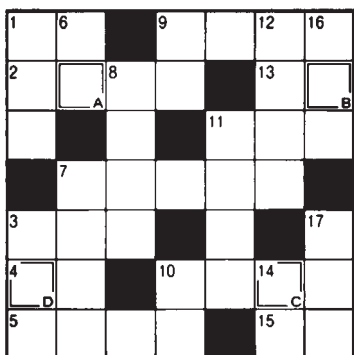

ヨコのカギ

- 木々が空中で伸ばします
- ひな人形に供える四角い食べ物
- 良ければ全てよし
- 便箋に引かれた線のこと
- 「石川早生(わせ)」や「セレベス」などの品種があります
- レーズンともいいます
- 砂蒸し風呂で有名な鹿児島県の温泉地
- 日本髪に挿す飾り
- アクセルを踏んで——する
- 塗り絵に付けます
- 文字のそばに小さな文字で振ります



お年玉クイズ当選者発表 !!

1月号のクイズの答えは、「オトシダマ」でした。433通のご応募をいただきました。厳選なる抽選の結果、次の方々にお贈りいたします。おめでとうございます。(月末までに配送予定です)

A賞天草黒毛和牛

●有明町 山田 亜美さん ●姫戸町 吉永 露子さん

B賞天草産デコボン

●河浦町 東 敦子さん ●深海町 浦本 早美さん

●倉岳町 小浦 瑠菜さん

C賞JA商品券

●深海町 滝下ひさみさん ●栖本町 山浦 芳子さん

●有明町 中岡スミカさん ●新和町 赤石 充生さん

●牛深町 外浜 豊子さん

厚生連だより 「膵臓の病気」

【膵臓の位置と働き】

位置は、正面から見て胃の後ろ背中側にあり、長さ15cmほどの横長の形をしています。

主な働きは「外分泌機能」「内分泌機能」に分けられます。

○「外分泌機能」…蛋白質や脂肪、炭水化物を分解する酵素を含んだ膵液を十二指腸に分泌しています。また、膵液は「アルカリ性」で「酸性」の胃液を中和し腸内の粘膜を保護する働きもあります。

○「内分泌機能」…血液中に必要な「ホルモン(インスリンやグルカゴン)」を分泌しています。

【膵臓の病気と症状】

①急性膵炎

アルコールや胆石などが原因で膵液の

流れが妨げられ、膵酵素が膵臓自体を消化してしまう病気です。

激しい腹痛と悪心や嘔吐を認め、背部や腰が痛むこともあります。

②慢性膵炎

軽い炎症が長期にわたり繰り返すうちに細胞が壊れ、組織が線維のように硬くなる病気です。

重苦しいみぞおちあたりの鈍痛や背部痛があり、吐き気や嘔吐、膨満感があります。

膵炎でも急性膵炎は一過性で治療により膵臓の機能は回復しますが、慢性膵炎で線維化した組織は元には戻りません。

③膵がん

一般的に、膵臓がんといえば「膵管」にできるがんを指します。

食欲不振、体重減少、腹痛(上腹部痛・

腰背部痛)などの症状以外に黄疸や灰白色便が特徴のある症状です。

【原因】

膵臓がんの原因はまだまだ不明な点が多いようです。膵炎はアルコールによるものが多く、胆石なども原因のひとつといわれています。また、食生活の欧米化(高脂肪食・高蛋白食)も膵臓に大きな負担を与えています。

【最後に】

膵臓の病気は、年々増加傾向にあります。

身体からのサインを見逃さないようにし、持続する痛みや経験のない痛みがあれば必ず専門医を受診してください。

また、年1回の健康診断を受け身体の状態をチェックするようにしましょう。

今月のあなたの運勢 3月

モナ・カサンドラ

♈ 牡羊座 3/21 ~ 4/19

【全体運】周囲に思いやりを示すことで、ラッキーチャンスが増える時期。優しさが幸運の鍵に。開運には清掃がベスト

【健康運】疲労回復が大事。入浴やマッサージが◎

【幸運を呼ぶ食べ物】アサリ

♉ 牡牛座 4/20 ~ 5/20

【全体運】新しい出会いに恵まれそう。飲み会や旅行に誘われたら、気軽に参加してみよう。講演会を聞きに行くのも刺激に

【健康運】規則正しい生活を続けよう。規則正しい生活は好転の兆し

【幸運を呼ぶ食べ物】ハツサク

♊ 双子座 5/21 ~ 6/21

【全体運】意固地にならず周囲の言い分に耳を傾けた方が得るものあり。迷ったときは謙虚に助言を求めよう。盆栽につき

【健康運】まずまず。適度に体を動かせば効果的

【幸運を呼ぶ食べ物】シュンギク

♋ 蟹座 6/22 ~ 7/22

【全体運】行動力がアップ! やってみたいことに果敢にトライすると、好結果に。アウトドアな趣味を始めるのにも最適

【健康運】スポーツを楽しむなら準備運動は必須

【幸運を呼ぶ食べ物】タイ

♌ 獅子座 7/23 ~ 8/22

【全体運】言葉の裏を読み、物事をややこしくしがち。持ち前のストレートな発想が必要。体操やストレッチで気分転換を

【健康運】運動をすることで好状態をキープ可能

【幸運を呼ぶ食べ物】数の子

♍ 乙女座 8/23 ~ 9/22

【全体運】優柔不断になりやすい月です。独りで悩まず、信頼できる人に相談しましょう。趣味などで自分を磨くのは吉

【健康運】新陳代謝が悪くなりがち。毎日運動を

【幸運を呼ぶ食べ物】キャベツ

♎ 天秤座 9/23 ~ 10/23

【全体運】ネガティブになりやすい月。少くく失敗しても全部駄目だと決め付けないで。手帳整理で運を引き寄せて

【健康運】リラックスが健康のもと。笑顔も忘れずに

【幸運を呼ぶ食べ物】パセリ

♏ 蠍座 10/24 ~ 11/22

【全体運】レジャー運が盛り上がり。気の合う仲間とお花見などの季節行事を楽しんで。創作活動に励むのもラッキー

【健康運】食べ過ぎに気を付けたい時期。自重して

【幸運を呼ぶ食べ物】ワカサギ

♐ 射手座 11/23 ~ 12/21

【全体運】短気になりやすい暗示。ささいなことでもめて、後悔する可能性が大。慎重に。一人の時間をつくり、気晴らしを

【健康運】睡眠の質向上に励むことで、より良好に

【幸運を呼ぶ食べ物】セロリ

♑ 山羊座 12/22 ~ 1/19

【全体運】コミュニケーション運が活性化。苦手意識を感じていた相手とも、楽しく会話が弾みそう。出会いにも期待を

【健康運】少しでも不調なら十分な休息を心掛けて

【幸運を呼ぶ食べ物】ワカメ

♒ 水瓶座 1/20 ~ 2/18

【全体運】和やかなムードに包まれ、のんびり過ごせそう。好きなことを満喫する好機といえます。芸術鑑賞も良い刺激に

【健康運】健康情報に注目を。役立つ話があるはず

【幸運を呼ぶ食べ物】京菜

♓ 魚座 2/19 ~ 3/20

【全体運】自分に自信が持て何にでも意欲的に臨める星回り。新しい取り組みも、スムーズに発展しやすいでしょう

【健康運】基本的な風邪予防に努めれば問題なし

【幸運を呼ぶ食べ物】サワラ



るっくるっくちやいんど

りゅうや 龍也くん 9歳



りな 梨菜ちゃん 6歳

佐伊津町
森 勝也さん・照美さん
★けんかもするけど、とっても仲の良い兄妹です。

どうじ 堂地くん 10ヵ月



ヒカリちゃん

三重県（倉岳町在住の藤森克弘さんのお孫さん）
藤森 竜児さん・恵子さん
★笑顔全開!!! ヒカリ姉ちゃんといつとも一緒だね。元気いっぱい育ててね。



あやめ 蒼ちゃん 8ヵ月

宇城市（大矢野町在住の金子良介さんのお孫さん）
金子 肇さん・温子さん
★金子家待望の女の子♡可愛い看板娘になりそうです♪



ひであき 秀晃くん 4ヵ月

新和町
松岡 大地さん・博美さん
★すくすく大きくなってネ!!



にこちゃん 2歳

本渡町（龍ヶ岳町在住の江平のぶ子さんのお孫さん）
江平 庸浩さん・啓子さん
★いつも笑顔で元気に育ててね。

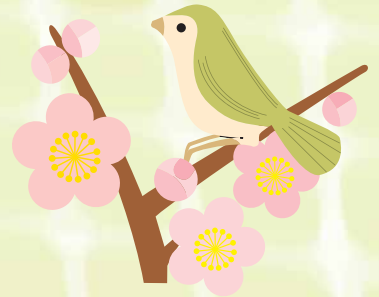

JA あまくさは、地域の皆様の暮らしをサポートしています。
何かにお困りの際には、最寄りの支所へお気軽にご相談下さい。



佐伊津支所 (0969) 23-6511	姫戸支所 (0969) 58-2155	有明支所 (0969) 53-1122
天草支所 (0969) 42-1122	御所浦支所 (0969) 67-3647	松島支所 (0969) 56-1122
河浦支所 (0969) 76-1212	龍ヶ岳支所 (0969) 62-1141	大矢野支所 (0964) 56-0252
牛深支所 (0969) 73-2131	倉岳支所 (0969) 64-3131	
新和支所 (0969) 46-2121	栖本支所 (0969) 66-3121	

いいね!してね~

facebookはじめました。

JAあまくさはfacebookページを開きました。イベントや管内農畜産物などの情報を発信していきます。よろしくお願ひします!

Jaあまくさ facebook 検索

るっくるっくちやいんど&みんなのひろば!!

JAあまくさでは、みなさんからの応募を待っています。
2015年あまくさを飾るのは、あなた達です!!!

募集

発行/あまくさ農業協同組合
〒863-0032 天草市太田町1番地2
TEL0969-22-1100 FAX0969-22-1130

ホームページ <http://www.jaamakusa.or.jp/>

発行日/平成27年3月1日

発行責任者/川口義英

編集責任部署/総務企画部

印刷所/(株)キャップ

編集後記~編集係のホッとひとこと~

3月に入りまして春の足音がそこまで聞こえてきそうですが、まだ寒いですね。さて3月8日に天草パールラインマラソン大会が上天草市大矢野町の上天草物産館さんばーる広場を主会場に行われます。そこでランナーの疲れを吹き飛ばし、気分を盛り上げるためバンドで応援してきます。今回3回目、勝手に2号橋で応援の名物になりつつある。と思っています(^_^)

2月初めから選曲・練習しました。ランナーのみなさんの疲れが吹っ飛び、元気よく走っていただけよう、我々も頑張って演奏します!(^^)!

バンドに興味の有る方、無い方も上天草市へきて一緒に応援しませんか?(^_^) JT 写真は練習中の一コマです。毎回楽しく練習しています(^o^)

